

**Centros Públicos de Investigación  
CONACYT**

---

**El Colegio de la Frontera Norte, A.C.  
( COLEF )**

---

Anuario 2005



**CONACYT**

*Sistema de Centros Públicos  
de Investigación*

## **PRESENTACIÓN**

### **24 años de investigación y docencia en la Frontera Norte de México**

El Colegio de la Frontera Norte (El Colef), inicio sus actividades en 1982 y desde una perspectiva multidisciplinaria, ha venido analizando la problemática social, económica, política, cultural, ambiental, urbana y poblacional que caracteriza a la región fronteriza del norte de México.

Actualmente existen seis departamentos académicos, ubicados en la sede, en Tijuana, Baja California: Estudios de Administración Pública, Culturales, Económicos, Sociales, de Población y Urbanos y del Medio Ambiente; contando también con dos Direcciones Generales Regionales, una en Ciudad Juárez, Chihuahua y la otra en Monterrey, Nuevo León.

El 24 de julio de 2000, la Secretaría de Educación Pública y CONACYT, con la opinión de la Secretaría de Hacienda y Crédito Público, reconocieron a El Colef como Centro Público de Investigación. A partir de entonces, las relaciones de El Colef con la administración pública federal y con CONACYT se rigen a través de convenios donde se establecen las bases de su desempeño, cuyo propósito fundamental es mejorar las actividades, alcanzar mayores metas y superar resultados.



### **La investigación científica**

La organización de la investigación y la docencia que se realiza en El Colef se articula en torno a líneas de investigación que son: migración, industria y el trabajo, desarrollo regional, desarrollo económico, población, culturales, ambiente y desarrollo.

El trabajo académico, en El Colef, tiene como eje central el desarrollo de proyectos de investigación y es a partir de ellos que se generan distintos productos académicos que son difundidos entre los diversos sectores de la sociedad.

Parte vital de la institución, la constituye el área de Posgrado que tiene como misión la formación de recursos humanos de alto nivel a través de los programas de maestría y doctorado, a cuyos estudiantes se atiende con una planta académica de tiempo completo, este modelo educativo se ha distinguido a lo largo de estos últimos años.

Las maestrías en Desarrollo Regional, Economía Aplicada y Demografía se encuentran dentro del Padrón Nacional de Posgrado con una categoría de "alto nivel", por otra parte, la maestría en Administración Integral del Ambiente y el Doctorado en Ciencias Sociales pertenecen al Programa Integral de Fortalecimiento del Posgrado de CONACYT. El Colef ha formado un número importante de especialistas a nivel de posgrado, quienes se titulan inmediatamente al término de sus estudios y se incorporan, en su mayoría, al sector gubernamental.

### **Crecimiento y expansión**

Desde hace más de cinco años, El Colef experimenta una etapa de crecimiento y expansión, que ha propiciado la consolidación del proyecto institucional de vinculación, que mantiene relaciones estrechas con los diversos sectores de la sociedad, para quienes el trabajo de investigación y docencia se traduce en un mejor conocimiento de la problemática fronteriza y en alternativas para la puesta en marcha de proyectos que contribuyan al mejoramiento de la vida económica y social de la región.

El Colef ha incrementado el impacto de sus investigaciones en el desarrollo regional y se ha posicionado como un foro de discusión de alto nivel de las temáticas fronterizas, que recibe en forma permanente a destacados académicos y personalidades de todos los ámbitos.

### **FUNCIÓN SUSTANTIVA**

El Colef tiene como misión generar conocimiento científico sobre los fenómenos regionales de la frontera México-Estados Unidos, formar recursos humanos de alto nivel y vincularse institucionalmente para contribuir al desarrollo de la región.

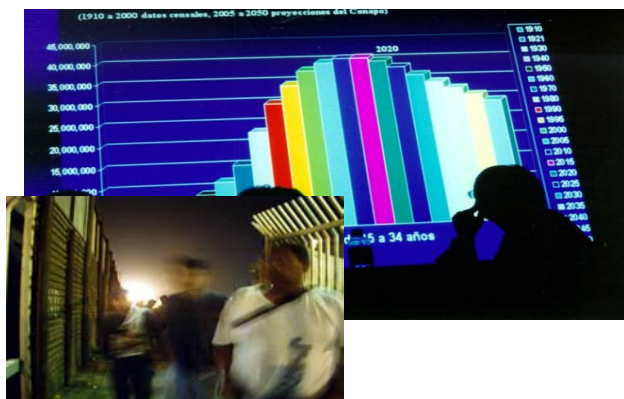

## POBLACIÓN:

- Familia y salud
- Envejecimiento



## LÍNEAS DE INVESTIGACIÓN

Sus principales líneas de Investigación son:

### AMBIENTE Y DESARROLLO:

- Recursos naturales
- Gestión ambiental
- Ambiente y recursos naturales
- Desarrollo regional y medio ambiente

### DESARROLLO ECONÓMICO:

- Evaluación de políticas económicas
- Integración económica fronteriza México-E. U.
- Economía y sociedad

### DESARROLLO REGIONAL:

- Políticas públicas y desarrollo regional
- Gobiernos locales y gestión binacional
- Instituciones políticas y procesos sociales
- Desarrollo regional y reestructuración productiva
- Administración pública y finanzas
- Estudios urbanos

### ESTUDIOS CULTURALES:

- Historia y cultura
- Estudio de las identidades
- Estudio de los procesos históricos
- Estudios culturales

### ESTUDIOS DE LA INDUSTRIA Y EL TRABAJO:

- Estudios del trabajo e industriales
- Cambio técnico y organización industrial
- Mercados del trabajo y fuerza laboral
- Estudios del trabajo

### MIGRACIÓN:

- Migración internacional e interna
- Estudios sociales de la migración

## INFRAESTRUCTURA HUMANA Y MATERIAL

### Infraestructura humana

El Colef, está integrado por un total de 314 plazas ocupadas, de las cuales 116 corresponden al personal científico y tecnológico. Al personal administrativo y de apoyo están asignadas 164 y 34 mandos medios y superiores.

Personal de la Institución 2005

<b>Personal Científico y Tecnológico</b>	<b>116</b>
Investigadores en actividades de investigación y docencia	98
Investigadores en actividades de fortalecimiento a la gestión académica	18
<b>Subtotal</b>	<b>116</b>
Administrativo y de apoyo	164
SPS, MM	34
<b>Subtotal</b>	<b>198</b>
<b>TOTAL</b>	<b>314</b>
<b>Investigadores</b>	
Con Doctorado	71
Candidato a Doctor	8
Con Maestría	19
<b>TOTAL</b>	<b>98</b>

Personal de la Institución por unidad

Investigadores	
Dirección General Regional Noroeste	13
Dirección General Regional Noreste	16
Tijuana	69
<b>TOTAL</b>	<b>98</b>

Nivel Académico Investigadores

Investigadores	
Doctorado	71
Candidato a Doctor	8
Maestría	19
Licenciatura	0
<b>TOTAL</b>	<b>98</b>

Sistema Nacional de Investigadores

Investigadores en el SNI	2005
Candidatos	3
Nivel I	30
Nivel II	11
Nivel III	4
Emérito	1
<b>TOTAL</b>	<b>49</b>

INVESTIGADORES 2005

NOMBRE	ÁREA DE INVESTIGACIÓN	CORREO ELECTRÓNICO
Acosta Díaz Félix	Familia, mercados de trabajo y desarrollo regional	acosta@colef.mx
Aguilar Benítez Ismael	Reestructuración productiva y mercados de trabajo	iabenitez@infosel.net.mx
Alarcón Acosta Guadalupe Rafael	Migración internacional	ralarcon@colef.mx
Alarcón Cantú Eduardo	Estudios de estructura urbana en las ciudades de la Frontera Norte	ealarcon@colef.mx
Alegría Olazábal Tito Alejandro	Desarrollo urbano de la frontera norte, estructura urbana y análisis intraurbano	talegría@colef.mx
Almaráz Alvarado Araceli	Agro y reestructuración Productiva	almaraz@colef.mx
Alonso Meneses Guillermo	Migración y fenómenos de identidad	gui@colef.mx
Álvarez Andrade Adriana	Desarrollo rural y recursos naturales	aalvarez@telnor.net
Anguiano Téllez María Eugenia	Estudios rurales y migración interna e internacional	anguiano@colef.mx
Arzaluz Solano María Socorro	Desarrollo urbano, movimiento urbano y gobiernos locales	sarzaluz@hotmail.com
Barajas Escamilla Rosío	Política y desarrollo económico	rbarajas@colef.mx
Bringas Rábago Nora Leticia	Turismo y desarrollo regional	nbringas@colef.mx
Brugués Rodríguez Alejandro	Economía	abrugues@colef.mx
Bustamante Fernández Jorge Agustín	Migración internacional	jorgeb@colef.mx
Calderón Villarreal Cuauhtémoc	Integración económica, crecimiento regional..	calderon@colef.mx
Carrillo Viveros Jorge Héctor	Industria, tecnología y mercados laborales	carrillo@colef.mx
Castro Ruiz José Luis	Desarrollo urbano, servicios públicos urbanos y recursos hidráulicos en la frontera norte	jlcastro@colef.mx
Ceballos Ramírez Manuel	Historia de la frontera norte e iglesia y sociedad	ceballos@colef.mx
Cervera Gómez Luis Ernesto	Recursos hidráulicos y medio ambiente	lcervera@colef.mx
Contreras Delgado Camilo	Desarrollo regional, estudios del trabajo y reestructuración productiva	camilo@colef.mx
Cordero Di Montezemolo Macioti Fiamma	Cultura, fronteras, etnicidad y género	fiamma@colef.mx
Córdova Bajorquez Gustavo	Manejo integral de recursos naturales	gcordova@colef.mx
Corona Vázquez Rodolfo	Métodos cuantitativos, mortalidad y migración interna e internacional	rcorona@colef.mx
Coronado Ramírez José Luis	Políticas públicas en salud	coronado@colef.mx
Corrales Corrales Salvador	Estudios del trabajo y reestructuración productiva	corrales_s@hotmail.com
Cortéz Lara Alfonso Andrés	Agro y agua, gestión de recursos hidráulicos y desarrollo agrícola	acortez@colef.mx
Coubés Ravaille Marie-Laure	Demografía, empleo y análisis de biografías	mcoubes@colef.mx
Cueva Luna Teresa Elizabeth	Género, educación y normas ambientales	lizcuevas@infosel.net.mx
Cruz Piñeiro Rodolfo	Demografía, mercados de trabajo, empleo y migración	rcruz@colef.mx
Curry James Harold	Reestructuración industrial	jcurry@colef.mx
De la Parra Rentería Carlos Alfonso	Análisis de políticas de control de calidad del agua.	cdelap@colef.mx
Del Castillo Vera Gustavo	Tratado de libre comercio y zona libre	gustavo@colef.mx
Díaz Bautista Alejandro	Economía de la energía y economía regional	adiabau@colef.mx

Díaz González Eliseo	Organización industrial, microeconomía y política económica	ediaz@colef.mx
Escala Rabadán Luis	Migración	luiser@colef.mx
Espinoza Valle Víctor Alejandro	Procesos políticos regionales y estudios en administración pública	victorae@colef.mx
Fernández De Juan Teresa	Estudios de autoestima en parejas	teresaf@colef.mx
Flamand Gómez Laura	Gobiernos locales y gestión binacional	lflamand@colef.mx
Fuentes Flores César Mario	Desarrollo urbano en las ciudades fronterizas y servicios públicos	cfuentes@colef.mx
Fuentes Flores Noé Aron	Econometría y desarrollo económico	afuentes@colef.mx
García Ortega Roberto	Desarrollo urbano y regional	rgarciaortega@infosel.net.mx
Godínez Placencia José Alberto	Desarrollo regional y economía ambiental	gopa@colef.mx
Gomis Hernández Redí	Migración internacional	rgomis@colef.mx
González Galbán Humberto	Demografía y salud reproductiva	hgalban@colef.mx
González Ramírez Raúl	Métodos cuantitativos y salud reproductiva	raul@colef.mx
Guillén López Tonatiuh	Estudios comparados sobre gobiernos locales, procesos políticos regionales y modernización de la administración pública	tguillen@colef.mx
Ham Chande Roberto	Estadística y demografía	rham@colef.mx
Hernández Hernández Alberto	Políticas públicas, religión y cambios sociales	ahdez@colef.mx
Hernández Zinzún Sergio	Estudios regionales, género y mercados laborales	zinzun@colef.mx
Hualde Alfaro Alfredo	Sociología del trabajo	ahualde@colef.mx
Hurtado Jiménez Roberto	Desarrollo integral del ambiente	rhurtado@colef.mx
López Estrada Silvia	Género, empleo y familia	slopez@colef.mx
Maier Hirsch Elizabeth Jean	Derechos humanos en la Mujer; Mujer y medio ambiente	emaier@colef.mx
Martínez Pelligrini Sárah Eva	Desarrollo regional e integración económica internacional	sarahm@colef.mx
Méndez Mungaray Elizabeth	Servicios públicos urbanos, marginalidad y calidad de vida en las zonas urbanas fronterizas	emendez@colef.mx
Mendoza Cota Jorge Eduardo	Crecimiento económico regional, integración económica México-Estados Unidos y mercados de trabajo	emendoza@colef.mx
Mendoza Martínez Jaime	Urbanismo y migración	jaime_mendoza@infosel.net.mx
Miker Palafox Martha Cecilia	Reestructuración Productiva y Desarrollo Industrial	mmiker@colef.mx
Monárrez Fragoso Julia Estela	Género	juliam@colef.mx
Negrete Mata José	Relaciones entre gobierno y sociedad	jnegrete@colef.mx
Odgers Ortíz Olga	Migración y religión	odgers@colef.mx
Ojeda de la Peña Norma	Demografía y estudios de género	nojeda@colef.mx
Palma Cabrera Yolanda	-	-
Ojeda Revah Lina	Ecología y áreas verdes en zonas urbanas	lojeda@colef.mx
Olmos Aguilera Miguel	Etno-musicología y antropología estética transfronteriza y del noroeste de México	olmos@colef.mx
Ordóñez Barba Gerardo Manuel	Política social y combate a la pobreza	ordonez@colef.mx
Palomares León Humberto	Desarrollo urbano y pobreza	palomares04_h@hotmail.com
Peralta Solorio Ernesto Felipe	Economía	efperalta@terra.com.mx

Pombo López Oscar Alberto	Agua, servicios sanitarios y pobreza en áreas periurbanas fronterizas.	oapombo@colef.mx
Quintero Ramírez Cirila	Sindicalismo en la frontera norte	cquintero@riogrande.net.mx
Ramos García José María	Relaciones México-Estados Unidos	ramosjm@colef.mx
Rangel Gómez Gudelia	Epidemiología y salud pública	grangel@colef.mx
Reyes Santos Marcos Sergio	Administración pública	mreyes@colef.mx
Riemann González Hugo Eduardo	Geomorfología ambiental de Baja California	riemann@colef.mx
Rivera Barrios Juan Luis	Movimientos sociales y cultura política	juanluis@colef.mx
Rodríguez Esteves Juan Manuel	Paisaje y medio ambiente	jestevz@colef.mx
Romo Aguilar María Lourdes	Geografía y manejo ambiental	lromo@colef.mx
Rubio Salas Rodolfo	Migración y economía regional	rodrubio@colef.mx
Ruiz Marrujo Olivia Teresa	Estudios sociales, etnicidad y antropología cultural	oruz@colef.mx
Ruiz Ochoa Wilfrido	Comercio transfronterizo y economía de los servicios	wruiz@colef.mx
Sánchez Munguía Vicente	Gestión ambiental y política ambiental	vsanchez@colef.mx
Santés Álvarez Ricardo Valentín	Estudios urbanos, estudios regionales y ecología	rsantes@colef.mx
Santibáñez Romellón Jorge	Metodología cuantitativa y migración internacional	santi@colef.mx
Schwartz Nora A.	Tratamiento de niños con asma	schwartz@colef.mx
Tabuenca Córdoba María Socorro	Estudios culturales, Literatura de la frontera, chicana y de mujeres	tabuenca@colef.mx
Taylor Hansen Lawrence Douglas	Historia de la región fronteriza México-Estados Unidos	ltaylor@colef.mx
Trujeque Díaz José Antonio	Estudios urbanos	jatrujeque@infosel.net.mx
Valenzuela Arce José Manuel	Cultura popular, etnicidad y género	jmvalen@colef.mx
Vázquez Delgado Blanca Delia	Desarrollo económico y política social	bvazquez@colef.mx
Vásquez Galán Belem Ileana	Industria maquiladora	belem@infosel.net.mx
Vázquez León Carlos Israel	Estudios socioeconómicos de la exportación de recursos pesqueros y estudios de zonas protegidas y reservas naturales	cvazquez@colef.mx
Vega Briones Germán	Migración y comunidades en Estados Unidos	gvega@colef.mx
Velasco Ortiz Matilde Laura	Etnicia, género y migración	lvelasco@colef.mx
Von Glascoe Christine Alysse	Salud ambiental, cultura de la salud y salud reproductiva de las mujeres trabajadoras en la industria maquiladora	cglascoe@colef.mx
Ybáñez Zepeda Elmyra	Población y envejecimiento	elmyra@colef.mx
Zarate Ruiz Arturo	Argumentación política enfocada a asuntos y controversia fronterizas	azarate1@riogrande.net.mx
Zavala Álvarez José	Políticas públicas e instituciones para el desarrollo agrícola regional	jza61@colef.mx

# ESTRUCTURA ORGÁNICA

## CONSEJO NACIONAL DE CIENCIA Y TECNOLOGIA

### EL COLEGIO DE LA FRONTERA NORTE, A.C.

MAYO 1999

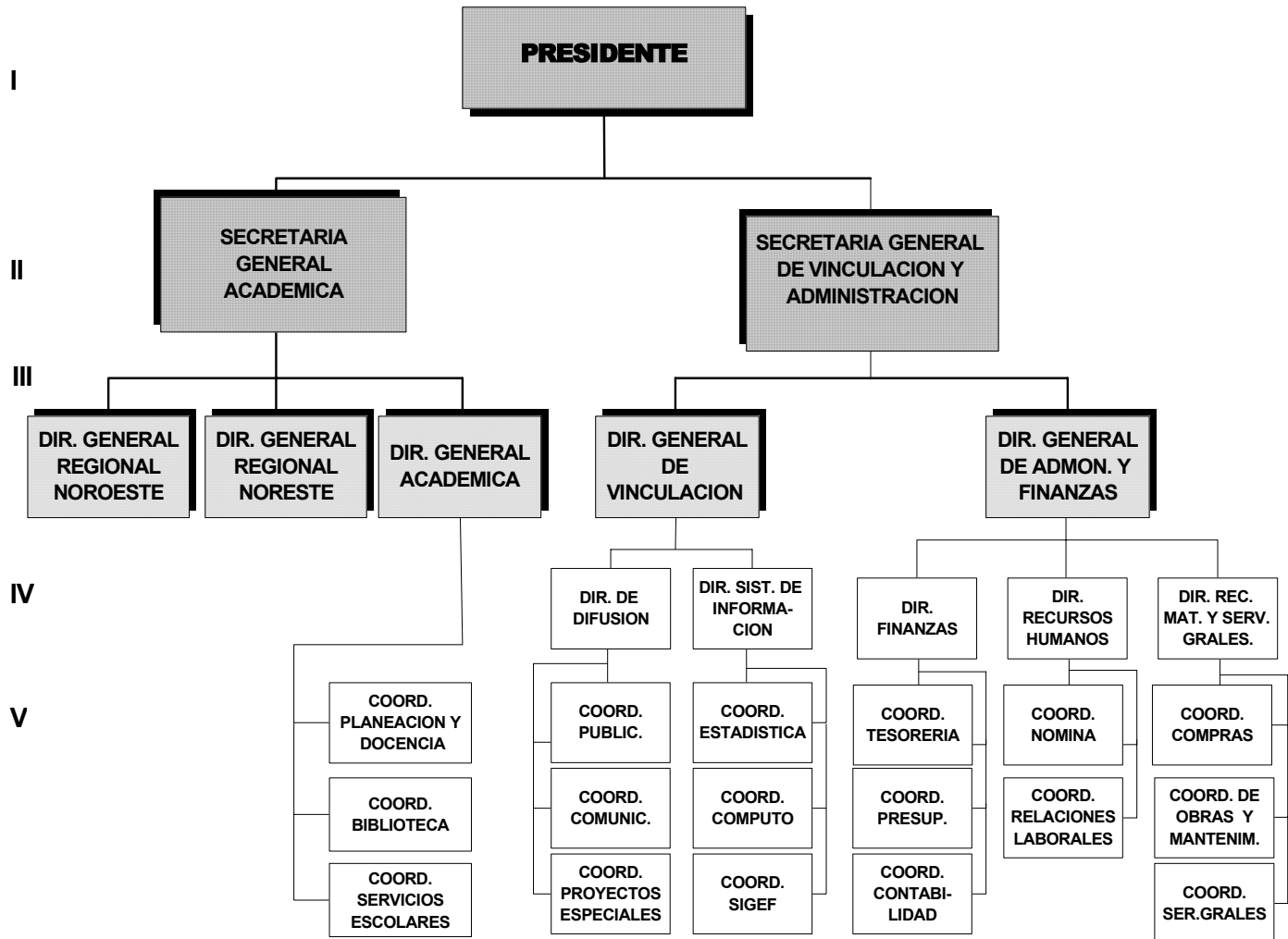

Puestos Homólogos de Autorización Específica

Nivel	Plaza
IV	SRIO.ADJUNTO "A" DE INF.ACADEMICA 1
IV	SRIO.ADJUNTO "B" DE INF. ADMVA. 1



## Infraestructura material

### SEDE

La sede de El Colef se encuentra en la ciudad de Tijuana, ubicada en la autopista Tijuana-Ensenada km. 18.5, San Antonio del Mar, Tijuana, Baja California, C.P. 22650.



Esta sede cuenta actualmente con una infraestructura física distribuida de la siguiente manera: una superficie total de terreno de 35,348 m<sup>2</sup> la ocupación de espacios físicos de El Colegio es de 6,466 m<sup>2</sup>, la infraestructura es de tres edificios, nueve aulas, 160 cubículos, un auditorio, cinco salas de juntas, una biblioteca, una guardería, tres estacionamientos y tres bodegas.



### DIRECCIÓN GENERAL REGIONAL DEL NOROESTE

- Dirección en Ciudad Juárez, Chihuahua

Ubicada en avenida Insurgentes #3708, Fraccionamiento Los Nogales, Ciudad Juárez, Chihuahua, C.P. 32350.



En 2005 se realizó la licitación para la remodelación de esta Dirección. Se espera en 2006 contar con la remodelación de las Instalaciones y tener una superficie construida de 887 m<sup>2</sup> que conste de lo siguiente: *Planta Baja*: área de recepción y exhibición, biblioteca, 12 cubículos, baños de hombres y mujeres, cocineta, área de sistemas de información geográfica, terraza, área de administración y asistentes, bodega. *Planta Alta*: Área de cómputo y telefonía, dirección general, baños, 9 cubículos y sala de conferencias con capacidad para 100 personas.

### DIRECCIÓN GENERAL REGIONAL DEL NORESTE

- Dirección en Monterrey, Nuevo León

Ubicada en calle Técnicos #277, esquina Río Pánuco, Colonia Tecnológico, Monterrey, Nuevo León, C.P. 64700.

Durante 2001 se adquirió este inmueble, quedando acondicionado y listo para ocuparse desde 2002. Actualmente cuenta con una infraestructura física de 13 cubículos, una sala de investigadores, una sala de usos múltiples y una biblioteca, en una superficie total de 1,167 m<sup>2</sup> con 646 m<sup>2</sup> de construcción.



- **Oficina en Matamoros, Tamaulipas**

Ubicada en calle Herrera #169, entre 16 y 17, Zona Centro, Matamoros, Tamaulipas, C.P. 87300. Cuenta con una infraestructura física de 10 cubículos y dos salas de juntas en una superficie total arrendada de 258 m<sup>2</sup>.



- **Oficina en Nuevo Laredo, Tamaulipas**

Ubicada en calle Arteaga # 1702, Esquina con Calle 20 de Noviembre, Colonia Victoria, Nuevo Laredo, Tamaulipas, C.P. 88030. Cuenta con una infraestructura física de seis cubículos y una sala de juntas en una superficie total arrendada de 166.52 m<sup>2</sup>.



- **Oficina de Vinculación en México, D. F.**

La Casa Colef esta ubicada en calle Francisco Sosa # 254, Colonia Barrio de Santa Catarina, Delegación Coyoacán, México, D.F., C.P. 04000. Tiene un terreno de 461 m<sup>2</sup>, con una construcción de 340 m<sup>2</sup>. Las instalaciones cuentan con una sala-auditorio, sala de lectura, una biblioteca, sala de divulgación, cuatro cubículos y área verde.



### **Biblioteca**

La Biblioteca de El Colef, constituye un centro de información, documentación y servicios especializados en las áreas de las ciencias sociales y administración del medio ambiente para apoyar los trabajos de investigación y docencia.

En su primera etapa, el edificio cuenta con una superficie de 1,065 m<sup>2</sup> de construcción; con la segunda etapa de ampliación, esta llegará a ser de 1,612 m<sup>2</sup>.

El proceso de construcción del edificio de la biblioteca (en su primera etapa) inicio en 2002 y concluyó en el mes de diciembre de 2003, en los primeros meses de 2004 se inició el proceso de su acondicionamiento. El edificio de la biblioteca fue inaugurado oficialmente el 17 de junio de 2004.

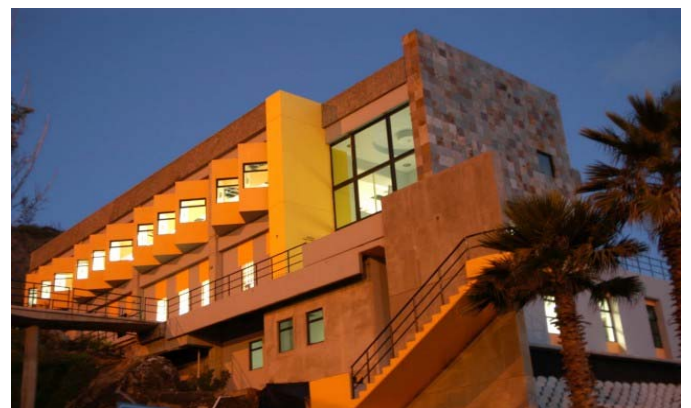

En 2005 se adquirieron 1068 libros, distribuidos de la siguiente manera: 356 por compra, 714 por canje y donación. Las adquisiciones se hicieron tomando en cuenta las actualizaciones bibliográficas, la necesidad de ampliar la especialización temática de la biblioteca, así como para mejorar la atención a los programas de posgrado.



Su acervo bibliográfico actual comprende una colección de 22,534 monografías (registros) que representan aproximadamente a 32,534 volúmenes. Posee una colección de publicaciones periódicas que comprende 497 títulos de revistas científicas y de divulgación, de las cuales 95 son de suscripción activa pagada, 173 de suscripción por medio de canje, 10 de donación y 219 de suscripción inactiva. Comprende, además, 460 bases de datos en CD-ROM, 2860 títulos de revistas en formato electrónico (disponibles en internet) y se tiene contratado el acceso a 6 bases de datos en línea.



## PRODUCTIVIDAD CIENTÍFICA

La productividad científica de El Colef en 2005 se refleja en la producción de 182 publicaciones arbitradas, 41 publicaciones sin arbitraje y 229 publicaciones de divulgación. En el cuadro siguiente se presenta con más detalle esta producción, incluyendo otros tipos de productos.

### Producción científica y tecnológica 2005

Artículos Publicados		
	Nacional	Internacional
Con Arbitraje	25	5
Sin Arbitraje	8	4
Capítulos en Libros Publicados		
	Nacional	Internacional
Con Arbitraje	17	4
Sin Arbitraje	2	1
Artículos aceptados con arbitraje		43
Capítulos de libro aceptados		68
Memorias "in extenso"		10
Libros Publicados		10
Libros aceptados		16
Artículos de Divulgación		222
Informes Técnicos y Comunicados		15
Reseñas		4
Ponencias en evento nacional		181
Ponencias en evento internacional		121

## Principales publicaciones arbitradas

- Corrales Corrales Salvador. Redes productivas en la industria acerera (el caso de Altos Hornos de México, S.A., 1982-2002), El Colegio de la Frontera Norte, 188 págs. (ACEPTADO)
- Díaz Bautista Alejandro. Experiencias internacionales en la desregulación eléctrica y el sector eléctrico en México, El Colegio de la Frontera Norte, 2005, 257 págs. (PUBLICADO)
- Fuentes Flores César Mario. Inversión en infraestructura pública y productividad regional de la industria manufacturera en México, El Colegio de la Frontera Norte, Plaza y Valdés, 180 págs. (ACEPTADO)
- Hualde Alfaro Alfredo. Trabajo técnico, aprendizaje y trayectorias profesionales: tres estudios de Baja California, El Colegio de la Frontera Norte, 150 págs. (ACEPTADO)
- Mendoza Cota Jorge Eduardo, Díaz Bautista Alejandro. Economía regional moderna. Teoría y práctica, El Colegio de la Frontera Norte, 250 págs. (ACEPTADO)
- Zárate Ruiz Arturo. Matamoros: textos y pretextos de identidad. Su historia, territorio, cultura y comida, El Colegio de Tamaulipas y CONACULTA, 2005, 308 págs. (PUBLICADO)
- Barajas Escamilla María del Rosío, Carrillo Viveros Jorge Héctor (Coordinador(es)). Evolución y heterogeneidad. Las maquiladoras fronterizas electrónicas y automotrices, El Colegio de la Frontera Norte, México, 267 págs. (ACEPTADO).
- Bringas Rábago Nora Leticia, Clough-Riquelme Jane (Compilado(es)). Equity and Sustainable in the US-Mexico Border Region: Reflections from the San Diego -Tijuana Region, Center for U.S.-Mexican Studies, University of California, San Diego,, Estados Unidos, 300 págs. (ACEPTADO).
- Carrillo Viveros Jorge Héctor, Schatan Claudia (Compilado(es)). El medio ambiente y la maquila en México; un problema ineludible, Comisión Económica para América Latina y Naciones Unidas, México, 2005, 318 págs. (PUBLICADO).
- Ceballos Ramírez Manuel (Coordinador(es)). Catolicismo social en México: las instituciones, Academia de Investigación Humanística, IMDOSOC (Instituto Mexicano de Doctrina Social Cristiana), México, 2005, 338 págs. (PUBLICADO).
- Cervera Gómez Luis Ernesto (Coordinador(es)). Diagnóstico geosocioeconómico de Ciudad Juárez y su sociedad, Instituto Nacional de la Mujer, México, 340 págs. (ACEPTADO).
- Contreras Delgado Camilo, Narváez Benito (Coordinador(es)). La experiencia de la ciudad y el trabajo como espacios de vida, El Colegio de la Frontera Norte, Plaza y Valdés, México, 210 págs. (ACEPTADO).

- Fuentes Flores Noé Arón, Lugo Sonia, Mungaray Alejandro (Coordinador(es)). Industrial Development and Labor Markets in the United States- México Border, University of California, Los Angeles, México, 310 págs. (ACEPTADO).
- Fuentes Flores Noé Arón, Cañas Jesús, Coronado Roberto, Paul Ganster (Coordinador(es)). La economía de la frontera México-Estados Unidos en el siglo XXI / The US- Mexico Border Economy in the 21st Century, Banco de la Reserva Federal de Dallas, Estados Unidos, 280 págs. (ACEPTADO).
- Guillén López Tonatiuh, Rojo Calzada Pablo (Coordinador(es)). Gobernar con calidad y para el desarrollo. Experiencias de innovación en los municipios mexicanos, Centro de Investigación y Docencia Económicas y Fundación Ford, México, 2005, 516 págs. (PUBLICADO).
- Ham Chande Roberto, Ramírez López, Berenice (Coordinador(es)). Efectos económicos de los sistemas de pensiones, El Colegio de la Frontera Norte, Plaza y Valdés, México, 372 págs. (ACEPTADO).
- Maier-Hirsch Elizabeth Jean, Lebon Nathalie (Editor(es)). De lo personal a lo político: 30 años de agencia feminista en América Latina, Plaza y Valdés y UNIFEM, México, 500 págs. (ACEPTADO).
- Martínez Pellégrini Sarah Eva, Aguilar Ismael, Alba Carlos, José Luis García, Ortiz Mena Antonio, Valdés José Luis (Coordinador(es)). A 10 años del TLCAN (3 tomos), El Colegio de México y Programa Interinstitucional de Estudios sobre la Región de América del Norte., México, 2005, 715 págs. (PUBLICADO).
- Olmos Aguilera Miguel (Coordinador(es)). Antropología de las fronteras. Alteridad, historia e identidad, más allá de la línea, El Colegio de la Frontera Norte, Anthropos, México, 200 págs. (ACEPTADO).
- Ordóñez Barba Gerardo Manuel, Enríquez R., Román Ignacio, Valencia Enrique (Coordinador(es)). Alternancia, políticas sociales y desarrollo regional en México, Colegio de la Frontera Norte, Instituto Tecnológico de Estudios Sociales de Occidente, Universidad de Guadalajara, México, 517 págs. (ACEPTADO).
- Ordóñez Barba Gerardo Manuel, Reyes Santos Marcos Sergio (Coordinador(es)). Los retos de la política social en la frontera norte de México, Colegio de la Frontera Norte, Plaza y Valdés, México, 265 págs. (ACEPTADO).
- Aguilar Benítez Ismael, Saphores-Jean Daniel. "Smelly Local Polluters and Residential Property Values: A Hedonic Analysis of Four Orange County (California) Cities", en Estudios Económicos, El Colegio de México, volumen 20, número 2, 2005, pp. 197-218 (PUBLICADO)
- Alonso Meneses Guillermo. "Violencia asociada al cruce indocumentado de la frontera México-Estados Unidos", en Nueva Antropología, Universidad de la Ciudad de México, volumen XX, número 65, 2005, pp. 113-130 (PUBLICADO)
- Alonso Meneses Guillermo, Marroni Gloria. "El fin del sueño americano. Mujeres migrantes muertas en la frontera México-Estados Unidos ", en Migraciones Internacionales, El Colegio de la Frontera Norte, volumen 3, número 3, pp. 31 (ACEPTADO)
- Anguiano Téllez María Eugenia. "Rumbo al norte. Nuevos destinos de la emigración veracruzana", en Migraciones Internacionales, El Colegio de la Frontera Norte, volumen 3, número 1, 2005, pp. 82-110 (PUBLICADO)
- Calderón Villarreal Cuauhtémoc, Martínez Gerardo. "La ley de verdoom y la industria manufacturera regional en México en la era del TLCAN", en Frontera Norte, El Colegio de la Frontera Norte, volumen 17, número 34, 2005, pp. 103-137 (PUBLICADO)
- Calderón Villarreal Cuauhtémoc. "Apertura económica, salarios y la migración internacional", en Análisis Económico, Universidad Autónoma Metropolitana, número 46, pp. 30 (ACEPTADO)
- Carrillo Viveros Jorge Héctor, Arturo Lara. "Mexican maquiladoras. New capabilities coordination and the emergente of new generation of companies", en Innovation: Managment, Policy & Practice, volumen 7, número 2, 2005, pp. 256-273 (PUBLICADO)
- Ceballos Ramírez Manuel. "La conformación del noreste histórico: larga duración, identidad y geopolítica", en Secuencia, Instituto de Investigaciones Dr. José María Luis Mora, pp. 43 (ACEPTADO)
- Ceballos Ramírez Manuel. "Eduardo Sánchez Camacho, obispo de Tamaulipas, entre la ilustración y la crisis de identidad", en Encuentros, Revista Historia y Ciencias Sociales, Universidad Autónoma de Tamaulipas, pp. 26 (ACEPTADO)
- Ceballos Ramírez Manuel. "El patrimonio histórico y cultural de la fortaleza norte de Tamaulipas", en Humanitas, Universidad de Nuevo León, número 32, 2005, pp. 654-660 (PUBLICADO)
- Cordero Di Montezemolo Macioti Fiamma. "Tijuana no es Tijuana", en Asociación de Antropólogos Iberoamericanos en Red, Asociación de Antropólogos Iberoamericanos en Red, número 42, pp. 7 (ACEPTADO).
- Córdova Bojórquez Gustavo, Romo Aguilar María Lourdes. "Participación ciudadana en las colonias sin agua potable ni alcantarillado de Ciudad Juárez, Chihuahua", en Nóesis, Universidad Autónoma de Ciudad Juárez, número 29, pp. 38 (ACEPTADO)
- Córdova Bojórquez Gustavo. "Participación ciudadana y gestión del agua: los líderes de comités de vecinos en Ciudad Juárez, Chihuahua", en Estudios Fronterizos, Universidad Autónoma de Baja California, número 12, pp. 36 (ACEPTADO)
- Corona Vázquez Rodolfo. "Cada vez más emigrantes", en Demos, Universidad Nacional Autónoma de México, número 16, 2005, pp. 11-13 (PUBLICADO)

- Díaz Bautista Alejandro. "Agglomeration economies growth and the new economic geography in México", en EconoQuantum, Universidad de Guadalajara, pp. 30 (ACEPTADO)
- Díaz Bautista Alejandro. "La inversión extranjera directa (IED) y el crecimiento económico regional considerando la distancia a la frontera norte de México", en Análisis Económico, Universidad Autónoma Metropolitana, número 46, pp. 30 (ACEPTADO)
- Díaz González Eliseo. "El mercado de trabajo en la frontera norte frente al cierre de esmpresas maquiladoras", en Frontera Norte, El Colegio de la Frontera Norte, volumen 17, número 34, pp. 139-165 (PUBLICADO)
- Díaz González Eliseo. "La productividad total de factores en la industria eléctrica y electrónica. Análisis comparado entre los países miembros de la OCDE y la industria maquiladora en el norte de México en el periodo 1990-2002", en Análisis Económico, Universidad Autónoma Metropolitana, número 46, pp. 42 (ACEPTADO)
- Escala Rabadán Luis. "Redes sociales y formas organizativas de los migrantes hidalguenses en Estados Unidos", en Contraste Regional, Universidad Autónoma del Estado de Hidalgo - Universidad Autónoma de Tlaxcala, número 9, pp. 24 (ACEPTADO)
- Escala Rabadán Luis. "Derechos humanos y asociaciones de migrantes mexicanos en California", en Migraciones Internacionales, El Colegio de la Frontera Norte, volumen 3, número 2, 2005, pp. 84-107 (PUBLICADO)
- Escala Rabadán Luis. "Migración internacional y organizaciones de migrantes en regiones emergentes: el caso de Hidalgo", en Migración y Desarrollo, Universidad Autónoma de Zacatecas, número 4, 2005, pp. 66-88 (PUBLICADO)
- Fernández de Juan Teresa. "Hacia un nuevo camino: de un programa de investigación-acción sobre autoestima y musicoterapia con mujeres maltratadas", en Psicología y Salud, Universidad Veracruzana, volumen 11, número 1, pp. 13 (ACEPTADO)
- Fernández de Juan Teresa, Oliva Rigoberto. "Salud mental y envejecimiento: una experiencia comunitaria de musicoterapia con ancianos deprimidos", en Psicología y Salud, Universidad Veracruzana, volumen 15, número 1, pp. 13 (ACEPTADO)
- Fernández de Juan Teresa, Aguilar Gabriela, Delgado Diana, Gutiérrez Claudia, Ramos María. "Arteterapia vs violencia familiar: una opción a la esperanza", en Música, Arte y Proceso, Instituto Música, Arte y Proceso, número 9, pp. 32 (ACEPTADO)
- Fuentes Flores Noé Arón. "Construcción de una matriz regional de insumo-producto", en Problemas del Desarrollo, Revista Latinoamericana de Economía, UNAM-Instituto de Investigaciones Económicas, volumen 36, número 140, 2005, pp. 89-112 (PUBLICADO)
- Gomis Hernández Redi, Carrillo Viveros Jorge Héctor. "Generaciones de maquiladoras. Un primer acercamiento a su medición ", en Frontera Norte, El Colegio de la Frontera Norte, volumen 17, número 33, 2005, pp. 26-51 (PUBLICADO)
- González Galbán Humberto, Montes Torres María de Lourdes, Palma Cabrera Yolanda. "Análisis regional de los determinantes próximos de la fecundidad en México.", en Papeles de Población, Universidad Autónoma del Estado de México, pp. 33 (ACEPTADO)
- González Galbán Humberto. "Cambios previsibles en los niveles de fecundidad de las adolescentes mexicanas. El caso de la frontera norte", en Frontera Norte, El Colegio de la Frontera Norte, volumen 18, número 35, pp. 24 (ACEPTADO)
- González Galbán Humberto. "Embarazo de adolescente en Cuba", en Papeles de Población, Universidad Autónoma del Estado de México, pp. 22 (ACEPTADO)
- Hernández Bielma Leticia, Berthomieu Claude, Ehrhrt Christophe. "Estabilización, ajuste externo y estrategia de desarrollo: el neoestructuralismo como alternativa al neoliberalismo", en Análisis Económico, Universidad Autónoma Metropolitana, número 48, pp. 37 (ACEPTADO)
- Hernández Bielma Leticia, Berthomieu Claude, Ehrhrt Christophe. "El neoestructuralismo como renovación del paradigma estructuralista de la economía del desarrollo", en Problemas del Desarrollo, Revista Latinoamericana de Economía, UNAM-Instituto de Investigaciones Económicas, volumen 36, número 143, 2005, pp. 32 (PUBLICADO)
- Hualde Alfaro Alfredo, Serrano Arcelia. "La calidad del empleo de asalariados con educación superior en Tijuana y Monterrey: un análisis cuantitativo", en Revista Mexicana de Investigación Educativa, Consejo Mexicano de Investigación Educativa, volumen 10, número 25, 2005, pp. 345-374 (PUBLICADO)
- Hualde Alfaro Alfredo. "La educación y la economía del conocimiento: una articulación problemática", en Revista de la Educación Superior, Asociación Nacional de Universidades e Instituciones de Educación Superior, volumen XXXIV, número 136, 2005, pp. 107-127 (PUBLICADO)
- Hurtado Jiménez Roberto, Gardea Torresdey Jorge, L. Jorge. "Arsenic in Drinking Water at Los Altos de Jalisco, México: Occurrence and Human Exposure", en Pan American Journal of Public Health, Pan American Health Organization, pp. 30 (ACEPTADO)
- López Estrada Silvia, Aguirre Lina María, Aitken Stuart, Jennings Joel. "Reproducing life and labor. global processes and working Children in Tijuana, México", en Childhood, pp. 10 (ACEPTADO)
- Maier-Hirsch Elizabeth Jean. "Negociando el ser: Tránsitos territoriales y transiciones identitarias de mujeres indígenas migrantes", en Papeles de Población, Universidad Autónoma del Estado de México, número 45, pp. 20 (ACEPTADO)

- Martínez Pellégrini SÁrah Eva, Fuentes Flores Noé Arón. "La política empresarial de Baja California", en Comercio Exterior, Banco Nacional de Comercio Exterior, volumen 55, número 5, 2005, pp. 441-449 (PUBLICADO)
- Méndez Mungaray Elizabeth. "Un acercamiento al estudio de la relación salud y manejo de agua en un ámbito fronterizo del norte de México", en Estudios Sociales, Centro de Investigación en Alimentación y Desarrollo, pp. 22 (ACEPTADO)
- Mendoza Cota Jorge Eduardo, Calderón Villarreal Cuauhtémoc. "Efectos de los flujos externos y las remesas en el crecimiento económico regional: un análisis de datos de corte transversal", en Prospectiva Económica, Universidad Michoacana de San Nicolás de Hidalgo, número 7, pp. 30 (ACEPTADO)
- Mendoza Cota Jorge Eduardo. "La integración económica de las ciudades de la frontera de México y Estados Unidos", en Análisis Económico, Universidad Autónoma Metropolitana, pp. 30 (ACEPTADO)
- Mendoza Cota Jorge Eduardo. "El TLCAN y la integración económica de la frontera norte México-Estados Unidos: situación presente y estrategias para el futuro", en Foro Internacional, El Colegio de México, volumen XLV, número 3, 2005, pp. 517-544 (PUBLICADO)
- Mendoza Cota Jorge Eduardo. "Ingresos, integración económica y empleo en las ciudades fronterizas de México y Estados Unidos", en Economía Mexicana "Nueva Época", Centro de Investigación y Docencia Económicas, volumen 15, número 1, pp. 31-66 (ACEPTADO)
- Miker Palafox Martha. "Principales aportes al aprendizaje organizacional desde el constructivismo y el paradigma interpretativo", en Estudios Fronterizos, Universidad Autónoma de Baja California, pp. 34 (ACEPTADO)
- Odgers Ortiz Olga. "Movilidades geográficas y espirituales: cambio religioso y migración México - Estados Unidos", en Economía, Sociedad y Territorio, El Colegio Mexiquense, volumen VI, número 22, pp. 30 (ACEPTADO)
- Odgers Ortiz Olga. "Cambio religioso en la frontera norte: aportes al estudio de la migración y las relaciones transfronterizas como factores de cambio", en Frontera Norte, El Colegio de la Frontera Norte, pp. 30 (ACEPTADO)
- Odgers Ortiz Olga. "Migración e (In)tolerancia religiosa: aportes al estudio del impacto de la migración internacional en la percepción de la diversidad religiosa", en Estudios Fronterizos, Universidad Autónoma de Baja California, pp. 20 (ACEPTADO)
- Peralta Solorio Ernesto Felipe. "El mercado laboral en México: perspectiva 2000-2020", en Comercio Exterior, Banco Nacional de Comercio Exterior, pp. 20 (ACEPTADO)
- Pombo López Oscar Alberto, Kubas Ahmet, Ozkan Erol, Yilmaz Fuat. "Irrigation Management and Socio-Economic Impacts of water pollution in Mexicali and Thrace Region", en Journal of Environmental Protection and Ecology, Balkan Environmental Association, pp. 6 (ACEPTADO)
- Quintero Ramírez Cirila. "El sindicatos en la frontera tamaulipeca actual y su herencia histórica", en Revista de Ciencias Sociales, Universidad Autónoma de Tamaulipas, pp. 33 (ACEPTADO)
- Quintero Ramírez Cirila. "El sindicalismo en las maquiladoras. La persistencia de lo local en la globalización ", en Desacatos, CIESAS, pp. 35 (ACEPTADO)
- Quintero Ramírez Cirila, Hualde Alfaro Alfredo, Carrillo Viveros Jorge Héctor. "Recorrido por la historia de las maquiladoras en México", en Comercio Exterior, Banco Nacional de Comercio Exterior, volumen 55, número 1, 2005, pp. 30-42 (PUBLICADO)
- Ramos García José María, Reyes Marcela. "Gobierno locales y participación ciudadana: hacia un enfoque de gestión estratégica asociada", en Espiral, Universidad de Guadalajara, número 34, 2005, pp. 39-65 (PUBLICADO)
- Ramos García José María. "Seguridad ciudadana y seguridad nacional en México: hacia un marco conceptual", en Revista Mexicana de Ciencias Políticas y Sociales, Universidad Nacional Autónoma de México, 2005, pp. 10 (PUBLICADO)
- Rangel Gómez Gudelia. "Prevalence of risk factors for VIH infection among Mexican migrants and inmigrants: Resukts from a probability survey in the north border of México. ", en Salud Pública de México, Instituto Nacional de Salud Pública, pp. 15 (ACEPTADO)
- Romo Aguilar María Lourdes, Peña Sergio, Córdova Bojórquez Gustavo. "Participación ciudadana y gestión del agua en el Valle de Juárez, Chihuahua", en Región y Sociedad, El Colegio de Sonora, volumen XVII, número 35, pp. 32 (ACEPTADO)
- Ruiz Marrujo Olivia Teresa. "La inmigración indocumentada como metáfora de riesgo en la globalización", en Estudios Sociológicos, Centro de Estudios Sociológicos de El Colegio de México, volumen XXIII, número 68, 2005, pp. 611-636 (PUBLICADO)
- Ruiz Marrujo Olivia Teresa. "Migration and Borders, present and future challenges", en Latin American Perspectives, pp. 15 (ACEPTADO)
- Ruiz Ochoa Wilfrido. "Alcance del método de asignación geográfica relativa del producto, para construir una visión retrospectiva del crecimiento regional en México", en Análisis Económico, Universidad Autónoma Metropolitana, número 46, pp. 32 (ACEPTADO)



- Ruiz Ochoa Wilfrido. "Algunas notas sobre las posibilidades de los primeros censos industriales, para analizar el devenir económico regional en México", en *Prospectiva Económica*, Universidad Michoacana de San Nicolás de Hidalgo, número 8, pp. 25 (ACEPTADO)
- Santibáñez Romellón Jorge. "De no tener política, a aceptar su importancia", en *Demos*, Universidad Nacional Autónoma de México, número 16, 2005, pp. 9-10 (PUBLICADO)
- Tabuenca Córdoba María Socorro. "Sketches of identities from the México-US Border (or the other way around)", en *Comparative American Studies*, Sage Publications, volumen 3, número 4, 2005, pp. 495-513 (PUBLICADO)
- Taylor Hansen Lawrence Douglas. "El filibusterismo en el noroeste de México: un análisis historiográfico", en *Calaría*, Instituto de Investigaciones Históricas, Universidad Autónoma de Baja California, pp. 31 (ACEPTADO)
- Taylor Hansen Lawrence Douglas. "The professionals ride again: the charpentier expeditions attack on the mexican central railway during the Orozco revolt of 1912", en *Journal of Borderlands Studies*, Universidad de Texas A&M, pp. 48 (ACEPTADO)
- Taylor Hansen Lawrence Douglas. "The border as a zone of conflict: foreign volunteers in the Mexican revolution and the issue of american neutrality, 1910-1912", en *Journal of Borderlands Studies*, Universidad de Texas A&M, volumen 20, número 1, 2005, pp. 91-113 (PUBLICADO)
- Taylor Hansen Lawrence Douglas. "El descubrimiento del onix en Baja California y su importancia en la economía mundial", en *Revista Universitaria*, Universidad Autónoma de Baja California, volumen 3, número 50, 2005, pp. 12-17 (PUBLICADO)
- Taylor Hansen Lawrence Douglas. "Las migraciones menonitas al norte de México entre 1922 y 1940", en *Migraciones Internacionales*, El Colegio de la Frontera Norte, volumen 3, número 1, 2005, pp. 5-31 (PUBLICADO)
- Valenzuela Arce José Manuel. "El futuro es ahora... el futuro ya fue. Juventud, educación y cultura", en *Anales de la Educación Común*, Dirección General de Cultura y Educación, Gobierno de la Provincia de Buenos Aires, pp. 51 (ACEPTADO)
- Velasco Ortiz Matilde Laura, Oscar Contreras. "Raza, clase y etnicidad: un acercamiento a la sociología de John Rex", en *Revista Mexicana de Sociología*, Instituto de Investigaciones Sociales, número 1, pp. 26 (ACEPTADO)
- Ybañez Zepeda Elmyra, Ana Luz Torres y Eunice Vargas. "Factores asociados a la co-residencia de los adultos mayor de 50 años por condición rural-urbana", en *Papeles de Población*, Universidad Autónoma del Estado de México, número 45, pp. 15 (ACEPTADO)
- Zárate Ruiz Arturo. "Ciencia ficción en Tamaulipas: la visión de los épsilon", en *Hipertexto*, Universidad de Texas, Panamerican, número 2, 2005, pp. 35-50 (PUBLICADO)
- Zárate Ruiz Arturo. "El pesimismo y el humor en la narrativa breve de Tamaulipas", en *Escritos*, Revista del Centro de Ciencias del Lenguaje, número 30, 2005, pp. 189-214 (PUBLICADO)
- Zárate Ruiz Arturo. "Las cuentistas tamaulipecas y sus propuestas tanto radicales como escépticas de redefinición genérica", en *La Ventana: Estudio de Género*, Universidad de Guadalajara, número 20, 2005, pp. 347-376 (PUBLICADO)
- Zárate Ruiz Arturo. "Los límites de la rebelión de género y los horizontes de lo femenino en cuatro cuentos de escritoras tamaulipecas", en *Puentes*, Universidad de Texas en Corpus Christi, número 3, 2005, pp. 30-36 (PUBLICADO).

### Proyectos de investigación

Durante 2005 estuvieron vigentes 118 proyectos de investigación. De ellos, 80 corresponden a proyectos con financiamiento, 24 son proyectos sin financiamiento y 14 son proyectos por superación académica.

En 2005 iniciaron 27 proyectos de investigación con recursos complementarios. Por la temática de las investigaciones, destacan los proyectos asociados al estudio de la migración y sus diferentes vertientes. Por ejemplo, uno de ellos, permitirá caracterizar a los emigrantes mexicanos en la ciudad de Chicago; mientras que el '*Observatorio de flujos migratorios en la frontera norte de México*', en su onceava fase, permite cuantificar de manera continua la migración laboral a la frontera norte de México y a los Estados Unidos, destacando los aspectos económicos, sociales, familiares y demográficos más relevantes de las personas que conforman los flujos migratorios. Otro proyecto está investigando los efectos socioeconómicos causados por los cambios y tendencias recientes en la dirección, magnitud, modalidades y características del flujo migratorio internacional que transita las localidades fronterizas sonorenses. Sobre el tema de la violencia de género en Ciudad Juárez, actualmente se está desarrollando un modelo de intervención contra la violencia de género que tome en cuenta los factores de migración, adicciones, violencia intrafamiliar y pobreza. También se está llevando a cabo un estudio de la salud reproductiva de los adolescentes que residen en Baja California y su asociación con variables del contexto social, económico y cultural que los rodea, el proyecto de Evaluación Externa del Programa Hábitat que tiene por objetivo analizar la congruencia del diseño del

Programa con los principios y líneas de acción que definen la orientación de la política social actual de México y finalmente esta el proyecto de Percepción de la seguridad pública en las áreas urbanas de Baja California y la medición del subregistro delictivo (cifra negra), que tiene como objetivo obtener información que permita aproximarse a la dimensión real de hechos delictivos que tuvieron lugar en Baja California y rescatar elementos de percepción de la población relativos a la inseguridad y la calidad de los servicios de seguridad pública del estado de Baja California.

Proyectos iniciados en 2005 con recursos complementarios:

- ▽ Caracterización de emigrantes mexicanos en la ciudad de Chicago, financiado por la Secretaría de Desarrollo Social (SEDESOL).
- ▽ Análisis y diagnóstico sobre la Encuesta a los Adultos Mayores, financiado por el Instituto Nacional de las Personas Adultas Mayores.
- ▽ Condiciones de vida e integración social de la población indígena en el municipio de Tijuana, B.C., financiado por la Comisión Nacional para el Desarrollo de los Pueblos Indígenas.
- ▽ Desarrollo de un meta-análisis del programa HABITAT, financiado por SEDESOL.
- ▽ Elaboración de estudios que permitan caracterizar el conjunto de ciudades comprendidas en cuatro vertientes del programa HABITAT, financiado por SEDESOL.
- ▽ Diagnóstico territorial de la franja fronteriza norte, financiado por la SEDESOL.
- ▽ Operación y administración de un eventual programa de trabajadores temporales (PTT) en Estados Unidos, financiado por SEDESOL, SRE, STPS y la Secretaría de Gobernación.
- ▽ Modificación a la "Encuesta a Adultos Mayores" del Instituto Nacional de las Personas Adultas Mayores, financiado por el Instituto Nacional de las Personas Adultas Mayores.
- ▽ Sistema socioeconómico y georeferencial sobre la violencia de género en Ciudad Juárez, Chihuahua: Análisis de la violencia de género en Ciudad Juárez, Chihuahua, financiado por la Comisión para prevenir y erradicar la violencia contra las mujeres en Ciudad Juárez.

- ▽ Difusión de resultados de las encuestas de línea de base del programa HABITAT, 2002-2003, financiado por la SEDESOL.
- ▽ Encuestas en ciudades mexicanas sobre calidad de vida, competitividad y violencia social financiado por la SEDESOL.
- ▽ Observatorio urbano Ciudad Juárez, financiado por el Fondo Sectorial SEDESOL-CONACYT.
- ▽ El Arroyo Alamar: La cooperación comunitaria en la perspectiva de la restauración ecológica, el mejoramiento de la calidad del agua y la posibilidad para la solución de un conflicto binacional, financiado por el Fondo Sectorial SEP-CONACYT.
- ▽ Índice de Desarrollo Municipal. Una propuesta de evaluación dinámica para la sostenibilidad, financiado por el Fondo Sectorial SEGOB-CONACYT.
- ▽ Los gobernadores y sus asociaciones: ¿Actores influyentes en el sistema federal mexicano?, financiado por el Fondo Sectorial SEP-CONACYT.
- ▽ Efecto socioeconómico del flujo migratorio internacional en localidades fronterizas sonorenses, financiado por el Fondo Sectorial SEGOB-CONACYT.
- ▽ Desarrollo personal, género y cursos de vida familiar entre jóvenes mexicanas en comunidades transfronterizas frente al TLC, financiado por el Fondo Sectorial SEP-CONACYT.
- ▽ Salud reproductiva entre los adolescentes que residen en Baja California, financiado por el Fondo Mixto CONACYT- Gobierno del Estado de Baja California.
- ▽ Análisis y evaluación de los programas sociales con que cuenta el Gobierno del Estado de Baja California y el Municipio de Tijuana, financiado por el Fondo Mixto CONACYT- Gobierno del Estado de Baja California.

- ▽ Geografía de Nuevo León, financiado por el Consejo de Ciencia y Tecnología del Estado de Nuevo León.
- ▽ Percepción de la seguridad pública en las áreas urbanas de Baja California y la medición del subregistro delictivo, financiado por la Secretaría de Seguridad Pública del Gobierno de Baja California.
- ▽ Educación y empleo de los migrantes guanajuatenses, financiado por el Gobierno del Estado de Guanajuato.
- ▽ Estudio del espacio urbano en Chihuahua, Chihuahua: Una evaluación de la vivienda y los barrios tradicionales, del equipamiento y de la factibilidad de densificación urbana, financiado por el Instituto Municipal de Planeación del Municipio de Chihuahua, Chihuahua.
- ▽ Border short-term water consumption dynamics, financiado por la Universidad de Texas, El Paso.
- ▽ Evaluación de los indicadores y objetivos de percepción CDV: hacia una base de datos longitudinal de la frontera, financiado por la Universidad de Texas El Paso.
- ▽ Atención educativa intercultural a toda la infancia en migración interna: estudio de caso de Baja California, financiado por la Organización de los Estados Iberoamericanos.
- ▽ Estudio de estratificación regional de productores del sector rural de Baja California, financiado por la Fundación Produce, A. C.

- Contribuir a la descentralización de la producción académica en México a través de la formación de recursos humanos de alto nivel académico. El programa ayuda a dicha descentralización en la medida que nuestros egresados, que proceden de toda la República, realizan actividades de docencia en sus lugares de origen.

#### □ Maestría en Desarrollo Regional

Este programa tiene como objetivo central la formación de especialistas en el análisis de los fenómenos regionales, capaces de proporcionar una orientación teórica y empíricamente informada para la planeación y la toma de decisiones en materia de desarrollo regional. Su creación obedece a la creciente necesidad de generar un mayor y mejor conocimiento de las diversas formas en que el desarrollo territorial se manifiesta en nuestro país.

#### □ Maestría en Economía Aplicada

El propósito fundamental de este programa es la formación de economistas especializados en el estudio de los problemas contemporáneos relacionados al crecimiento económico, la organización industrial y el comportamiento de los mercados laborales, desde una perspectiva regional. El análisis económico regional está enfocado a la política económica de México en los años recientes. Así mismo, el programa permite que los estudiantes adquieran un manejo eficiente de los métodos cuantitativos y tengan una orientación empírica en las investigaciones para las tesis de grado.

#### □ Maestría en Demografía

Este programa se orienta a la formación de recursos humanos especializados en el estudio de la población con un nivel de excelencia en el manejo de la demografía formal y con capacidad para la producción y análisis de información estadística sobre los fenómenos poblacionales, así como el estudio de la relación de dichos fenómenos con el cambio social. Además de ello se comenzaran a impartir cursos sobre temáticas novedosas en el contexto nacional tales como Demografía Electoral, Demografía de los Negocios y Demografía Ambiental, con lo que se ampliaran las posibilidades de inserción laboral de los estudiante una vez concluido el programa de la maestría.

## FORMACIÓN DE RECURSOS HUMANOS Y DOCENCIA

El Colef ofrece los siguientes programas docentes en su sede en Tijuana:

- Doctorado en Ciencias Sociales con especialidad en estudios regionales. Este programa tiene tres objetivos básicos:
  - Formar investigadores de alto nivel académico en el campo de las ciencias sociales, capaces de interpretar con originalidad y rigor científico las realidades sociales regionales, nacionales e internacionales a partir de una sólida formación teórico-metodológica y una perspectiva interdisciplinaria.

□ Maestría en Administración Integral del Ambiente (COLEF-CICESE)

Su objetivo consiste en la formación de profesionistas capaces de desarrollar y aplicar políticas de gestión ambiental desde el marco de la administración pública, enfocadas hacia la prevención y solución de los problemas ambientales, con bases teóricas y metodológicas interdisciplinarias.

### Alumnos Atendidos

Durante 2005 se atendió a un total de 87 estudiantes, de los cuales 57 corresponden a la promoción 2004 de las maestrías, 16 a la promoción 2002 del Doctorado en Ciencias Sociales con Especialidad en Estudios Regionales y 14 al Doctorado en Ciencias Sociales Aplicadas.

Formación de Recursos Humanos	
2005	
ALUMNOS DE POSGRADO ATENDIDOS	
Licenciatura	-
Maestría	57
Doctorado	30
Total de alumnos de posgrado atendidos	87

Durante 2005, se impartieron un total de 82 cursos, seminarios y talleres correspondientes a los trimestres II, III y IV de la promoción 2004 de los programas de maestría y los trimestres X, XI, XII y XIII de los programas de doctorado. Es importante comentar que durante este año los estudiantes de la promoción 2004 de las maestrías cursan la parte más escolarizada de los planes de estudio de sus programas, mientras que los estudiantes de doctorado se encuentran ya en la etapa de elaboración de sus tesis de grado, por lo cual en 2005 no hay alumnos graduados.

Para apoyar las actividades regulares de docencia y fortalecer el proceso de enseñanza-aprendizaje, El Colef lleva a cabo una serie de actividades extracurriculares entre las que se destacan la evaluación de los protocolos de tesis de los estudiantes en el evento denominado *Colef-Estudiantil*, los cursos de inglés y la organización de conferencias temáticas.

En marzo se celebró el seminario Colef-Estudiantil del Doctorado en Ciencias Sociales con Especialidad en Estudios Regionales, con la

participación de los 17 estudiantes del programa. El propósito de este seminario es someter a evaluación los proyectos de tesis de los alumnos para obtener insumos que permitan mejorarlos y asegurar con ello la viabilidad de los proyectos de tesis en el calendario establecido por el reglamento del posgrado.

En diciembre se llevó a cabo el Seminario de Evaluación de la Maestría en Desarrollo Regional. Este seminario constituye un primer ejercicio para modificar el formato del Colef-Estudiantil con el propósito de mejorar el procedimiento de evaluación de los proyectos de tesis de los estudiantes de El Colef, asegurar la factibilidad de los proyectos y mejorar los tiempos de graduación.

### Tesis Presentadas para obtención de Título

2005	Propios	Externos
Tesis de Maestría presentadas para obtención de Grado	2*	-
Tesis de Doctorado presentadas para obtención de Grado	2*	-

\* Corresponde a la maestría en Desarrollo Regional, generación 2002-2004 y uno del Doctorado en Ciencias Sociales con especialidad en Estudios Regionales, promoción 1998=2002 y uno del Doctorado en Ciencias Sociales Aplicadas, generación 2002-2005

### Modernización de los programas de posgrado

Con el propósito de mejorar la calidad, pertinencia y adecuar los programas docentes que ofrece la institución a las nuevas realidades y posibilidades globales de internacionalización, en las que la colaboración y el intercambio institucional de estudiantes y profesores juegan un papel muy importante en la formación de los recursos humanos, se ha iniciado el proyecto de *Modernización de los Programas de Posgrado*, el cual descansa en cuatro ejes.

- La reestructuración de los planes y programas de estudio.
- La revisión y actualización de las actividades extracurriculares (el Seminario Colef-Estudiantil, el Programa de inglés, el Programa de Redacción, y el Ciclo de conferencias del Posgrado)
- El fortalecimiento de la participación de los estudiantes en los proyectos de investigación
- La movilidad estudiantil





## Evaluación de desempeño de los programas docentes, CONACYT.

Por otra parte, en este año se atendió la solicitud del Consejo Nacional de Posgrado (SEP-CONACYT) para presentar un informe de avance y someter a evaluación de desempeño a los tres programas docentes que El Colef tiene registrados en el PNP: la Maestría en Desarrollo Regional, la Maestría en Economía Aplicada y la Maestría en Demografía. El informe de avance incluye además la actualización de la base de datos correspondiente desde 2002, en la que se incluye información sobre la cantidad y la habilitación de la planta docente, sobre su producción académica y su participación en proyectos y grupos de investigación, y sobre los estudiantes activos y los egresados. Los resultados de estas evaluaciones han sido favorables para mantener su vigencia de estas maestrías dentro del PNP con la categoría de "alto nivel".

## Reconocimientos a egresados

A los reconocimientos y distinciones obtenidas por los egresados de El Colef, este año se sumaron dos premios obtenidos por dos egresados de la promoción 2002-2004 de la Maestría en Desarrollo Regional en el Concurso Nacional de Tesis sobre Juventud, organizado por el instituto Mexicano de la Juventud, obteniéndose el Primer Lugar en la Categoría de Maestría y una mención honorífica en la misma categoría.

## VINCULACIÓN

Con el objeto de enriquecer el trabajo de investigación y docencia que realiza la institución, El Colef ha mantenido vínculos con distintos sectores de la sociedad mediante mecanismos tales como el establecimiento de asociaciones estratégicas, presencia constante en consejos y comités sectoriales, promoción de eventos de vinculación, firma de convenios y un programa de difusión del quehacer científico y de docencia de la institución.

## Convenios

En virtud de que El Colef desempeña un papel activo como centro de investigación que busca una vinculación más estrecha y corresponsable con las demandas de los sectores público, privado, social y académico, promueve la firma de convenios que permiten la transformación del conocimiento científico en acciones concretas para formalizar, asociar y promover las relaciones de la institución y de su quehacer científico.

Los nuevos planes de estudio de las maestrías y el doctorado incorporan una serie de características que contribuirán a mejorar la calidad de los programas y fortalecerán algunos indicadores que todavía son sujetos de mejora, de acuerdo a los estándares establecidos por el CONACYT. A continuación se enlistan estas características:

- **Calendarización semestral de las actividades docentes.**
- **Una calendarización homogénea de las actividades académicas en los programas.**
- **Currículas menos escolarizadas y con menor carga.**
- **Un mayor espacio para el proyecto de tesis.**
- **Un mayor espacio para el desarrollo de la tesis de grado.**
- **Flexibilidad curricular.**



Durante 2005, El Colef contó con 98 convenios vigentes, 39 con el sector público; 9 con el sector privado; 7 con el sector social, 13 con el sector académico y 30 con el de educación superior.

En este año, se firmaron 56 convenios, de los cuales: 36 son el sector público, 6 con el privado, 5 con el académico y 9 con instituciones de educación superior. De ellos se signaron, 37 para la realización de proyectos de investigación; 8 generales formalizaron la relación entre instituciones; 3 para coeditar libros; 3 para el desarrollo de cursos; 1 para llevar a cabo un evento y 3 para comercializar el acervo bibliográfico de El Colef y de vinculación, en la siguiente gráfica se presenta la distribución de estos convenios por tipo de sector.

Convenios firmados en 2005 por tipo de sector

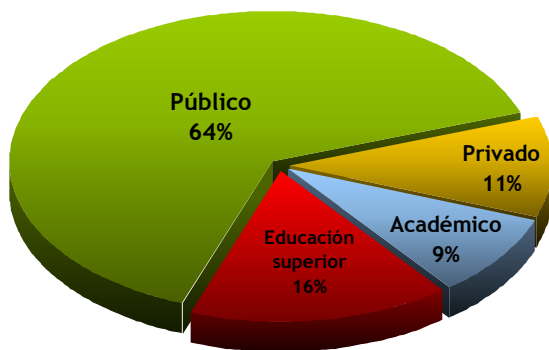

## Con Instancias de Gobierno

### Federal

∇ COLEF-Comisión Nacional de los Derechos Humanos: Impartición del curso Los derechos humanos frente al fenómeno migratorio de las fronteras de México.

∇ COLEF-Comisión para Prevenir y Erradicar la Violencia contra las Mujeres en Ciudad Juárez: Colaborar en tareas de mutuo interés para ambas partes y promover el fortalecimiento de sus respectivos programas.

∇ COLEF-Consejo Nacional para Prevenir la Discriminación: Colaborar en tareas de mutuo interés y promover el fortalecimiento de sus respectivos programas de trabajo.

∇ COLEF-Comisión para el Desarrollo de los Pueblos Indígenas: Condiciones de vida e integración social de la población indígena en el municipio de Tijuana, B. C.

∇ COLEF-Comisión para Prevenir y Erradicar la Violencia contra las Mujeres en Ciudad Juárez:

Elaboración del Sistema Socioeconómico georeferencial sobre la violencia de género en Ciudad Juárez. Análisis de la Violencia de género en Ciudad Juárez: propuestas para su prevención.

∇ COLEF-CONACYT-SEDESOL: Observatorio Urbano Ciudad Juárez.

∇ COLEF-CONACYT-SEP: Desarrollo personal, género y curso de vida familiar entre jóvenes mexicanas en comunidades transfronterizas frente al TLC.

∇ COLEF-CONACYT-SEP: El arroyo alamar: la cooperación comunitaria en la perspectiva de la restauración ecológica, el mejoramiento de la calidad del agua y la posibilidad para la solución de un conflicto binacional.

∇ COLEF-CONACYT-SEP: Los gobernadores y sus asociaciones. ¿Actores influyentes en el sistema federal mexicano?

∇ COLEF-Consejo Nacional de Ciencia y Tecnología-Secretaría de Gobernación: Efectos socioeconómicos del flujo migratorio internacional en localidades fronterizas sonorenses.

∇ COLEF-Consejo Nacional de Ciencia y Tecnología-Secretaría de Gobernación: Índice de desarrollo municipal. Una propuesta de evaluación dinámica para la sostenibilidad.

∇ COLEF-Instituto Nacional de las Personas Adultas Mayores: Realización del proyecto Análisis y diagnóstico sobre la encuesta a las personas adultas mayores.

∇ COLEF-Secretaría de Desarrollo Social: Desarrollo de un meta-análisis del Programa Hábitat.

∇ COLEF-Secretaría de Desarrollo Social: Difusión de los resultados de las encuestas de línea de base del Programa Hábitat 2002-2003.

∇ COLEF-Secretaría de Desarrollo Social: Caracterizar el conjunto de ciudades comprendidas en cuatro vertientes del Programa Hábitat.

∇ COLEF-Secretaría de Desarrollo Social: Aplicación de una encuesta para conocer su caracterización, estrategias de integración, organización y vinculación de emigrantes mexicanos en la ciudad de Chicago.

∇ COLEF-Secretaría de Desarrollo Social: Diagnóstico territorial de la franja fronteriza norte.

∇ COLEF-Secretaría de Desarrollo Social: Realización de la Evaluación Externa del Programa Hábitat 2005.

∇ COLEF-Secretaría de Desarrollo Social: Encuesta en ciudades mexicanas sobre calidad de vida, competitividad y violencia social.

∇ COLEF-Secretaría de Educación Pública: Derechos Humanos, ciudadanía e identidades de mujeres en un contexto de América del Norte.

∇ COLEF-Secretaría de Gobernación: Participación de la Segob en la operación y administración de un eventual programa de trabajadores temporales en Estados Unidos.

∇ COLEF-Secretaría de Gobernación-Instituto Nacional de Migración: Encuesta de Evaluación del Programa Paisano 2005.

∇ COLEF-Secretaría de Relaciones Exteriores: Participación de la SRE en la operación y administración de un eventual programa de trabajadores temporales en Estados Unidos.

∇ COLEF-SEGOB-STPS-SER: Diseño y ejecución de la EMIF-GUAMEX en su tercer levantamiento, así como la publicación de los resultados.

∇ COLEF-SEGOB-STPS-SER: Diseño y ejecución de la EMIF en su undécimo levantamiento, así como la publicación de los resultados.

∇ COLEF-Organización de Estados Iberoamericanos: Estudio de caso sobre necesidades educativas de la infancia migrante en el Valle de San Quintín, Baja California.

∇ COLEF-Instituto Nacional de las Personas Adultas Mayores: Modificación de la Encuesta a las Personas Adultas Mayores.

### **Estatat**

∇ COLEF-Instituto Municipal de Investigación y Planeación de Ciudad Juárez: Coadyuvar en la realización conjunta de proyectos de investigación y vinculación.

∇ COLEF-Instituto Municipal de Planeación: Establecer las bases y mecanismos de coordinación para desarrollar el componente de Tijuana en el proyecto Observatorio Urbano Local Tijuana.

∇ COLEF-Consejo de Ciencia y Tecnología del Estado de Nuevo León: Realización del proyecto Geografía de Nuevo León.

∇ COLEF-Gobierno del Estado de Baja California: Realización del proyecto Percepción de la seguridad pública en las áreas urbanas de Baja

California y la medición del subregistro delictivo (cifra negra).

∇ COLEF-Gobierno del Estado de Baja California: Proyecto Análisis y evaluación de los programas sociales con que cuenta el gobierno del estado de Baja California y el municipio de Tijuana.

∇ COLEF-Gobierno del Estado de Baja California-Proyecto Salud reproductiva entre los adolescentes que residen en Baja California.

∇ COLEF-Gobierno del Estado de Guanajuato, Unidad de Planeación e Inversión Estratégica: Diseño metodológico y el levantamiento de información en campo de un módulo adicional a la Emif sobre educación y empleo.

∇ COLEF-Instituto de Cultura de Baja California: Coedición El viejo, el venado y el coyote. Estética y cosmogonía: hacia una arquetipología de los mitos de creación y del origen de las artes en el noroeste de México.

∇ COLEF-Gobierno del Estado de Tamaulipas: CONACYT-Edición de la obra La visión del Epsilon.

∇ COLEF: Instituto de Cultura de Baja California-Distribución del acervo bibliográfico de El Colef

### **Privado**

∇ COLEF-Plaza y Valdés: Coedición de la obra Los retos de la política social en la frontera norte de México.

∇ COLEF-Distribuidor Independiente: Distribución y comercialización a nivel nacional de obras que edite El Colef.

∇ COLEF-Librerías Comala: Distribución y comercialización del acervo bibliográfico de El Colef.

∇ COLEF-Fundación Produce: Realización del Estudio de estratificación regional de productores del sector rural de Baja California.

### **Académico**

∇ COLEF-El Colegio de México: Séptima jornada del Seminario Permanente sobre Migración Internacional.

∇ COLEF--Centro de Investigaciones Biológicas del Noroeste: Establecer las bases y mecanismos de coordinación para colaborar en tareas de mutuo interés y promover el fortalecimiento de sus respectivos programas de investigación y docencia.

∇ COLEF-CIESAS: Reactivación del convenio marco.

∇ COLEF--FLACSO-Guatemala: Realización del trabajo de campo de la Encuesta sobre Migración en la Frontera Guatemala-México en su segunda fase.

∇ COLEF-Instituto Centroamericano de Estudios Sociales-Ejecución de la primera etapa del trabajo de campo del tercer levantamiento de información EMIF Guatemala-México.

∇ COLEF-Centro de Investigaciones y Estudios Superiores en Antropología Social: Integración por parte de la "UAM-X" de los estudios: Encuestas de Evaluación de Impactos del Programa Hábitat 2004, realizado por el Colegio de la Frontera Norte; Metodología para la Evaluación del Mejoramiento de Barrios 2004-05, realizado por la Universidad Autónoma Metropolitana y, Evaluación del Programa Hábitat en 15 ciudades mexicanas. Estudio de Antropología Social, realizado por el Centro de Investigación y Estudios Superiores en Antropología Social.

### **Educación Superior**

∇ COLEF-University of California, San Diego: Préstamo bibliotecario para estudiantes y académicos.

∇ COLEF-Universidad Rey Juan Carlos: Curso de verano Inmigración, fronteras y diversidad cultural.

∇ COLEF-University of Arizona-Universidad de las Américas Puebla-York University-Mount Saint Vincent University-University of Cincinnati: Intercambio de estudiantes y académicos en el campo de estudios sobre la mujer y género bajo el tema "Derechos humanos de las Mujeres, Ciudadanía e Identidades en un Contexto norteamericano" a través de institutos del verano.

∇ COLEF-Universidad de Texas en El Paso: Fortalecer los vínculos académicos y facilitar el desarrollo de programas específicos de colaboración bilateral.

∇ COLEF-Universidad Autónoma Metropolitana-Iztapalapa: Establecimiento de bases y mecanismos de coordinación para colaborar en tareas de mutuo interés para ambas partes y promover el fortalecimiento de sus respectivos programas de investigación y docencia.

∇ COLEF-Universidad de California en Riverside/UC Mexus: Asma infantil en el Valle de San Joaquín.

∇ COLEF-Universidad de Texas en El Paso: Border Short-Term Water Consumption Dynamics

∇ COLEF-Universidad Autónoma Metropolitana-Iztapalapa: Integración por parte de la "UAM-X" de los estudios: Encuestas de Evaluación de Impactos del Programa Hábitat 2004, realizado por el Colegio de la Frontera Norte; Metodología para la Evaluación del Mejoramiento de Barrios 2004-05, realizado por la Universidad Autónoma Metropolitana y, Evaluación del Programa Hábitat en 15 ciudades mexicanas. Estudio de Antropología Social, realizado por el Centro de Investigación y Estudios Superiores en Antropología Social.

∇ COLEF-Universidad Autónoma Metropolitana-Xochimilco: Pymes Redes del conocimiento, actividad innovativa y desarrollo local.

### **Asociaciones Estratégicas**

Las asociaciones estratégicas de El Colef son alianzas institucionales a corto, mediano y largo plazo, las cuales permiten a El Colef desarrollar actividades específicas con instituciones pares y sientan las bases para una relación de mejoría y beneficio para ambas. Estas asociaciones se realizan tanto con instituciones nacionales como internacionales.

A continuación se destacan algunas asociaciones estratégicas con las que se han tenido actividades a lo largo de 2005, o bien, han dado inicio:

#### **❖ Universidad de Provence,**

Francia. En este año se inició una relación con el Laboratorio Mediterráneo de Sociología afiliado a la Universidad de Provence, con la propuesta conjunta de un proyecto comparativo de las regiones Río Bravo Mediterráneo y la Frontera México-Estados Unidos con financiamiento del programa ANUIES/ECOS NORD entre México y Francia. A la aceptación del proyecto, los coordinadores generales del mismo, el Presidente de El Colef y el Dr. Michael M. Peraldi por la contraparte francesa, se reunieron en octubre de 2005 y acordaron celebrar un seminario en mayo de 2006 con los investigadores de ambos países participantes en el proyecto. Esta colaboración inicial tiene una duración de tres años, e incluye un componente importante de movilidad estudiantil entre ambas instituciones, a través de estancias de un estudiante doctoral por un año en cada país. A partir de los



resultados del seminario de mayo, se planea detonar una relación más amplia con esta Universidad.

❖ **Arizona State University,**

E.U. Actualmente se encuentra en proceso de consolidación esta relación, a través de la estructuración del Centro de Estudios Transfronterizos de América del Norte (NACTS por sus siglas en inglés), y con la realización de una agenda temática binacional México-Estados Unidos, que ha buscado incluir los temas más relevantes en la misma, a partir de la identificación de una cobertura académica común en ambas instituciones. Asimismo, y como parte de esta fase, se está trabajando tanto en el perfil de los directivos que estarán a cargo de la operación del Centro en cada una de las sedes (ASU y El Colef), como en los grupos temáticos de trabajo al interior de cada institución.

❖ **Comisión Nacional de Derechos Humanos,**

México. En 2005 se inició una relación estratégica con esta Comisión con la finalidad de realizar diversas actividades. La primera consistió en un curso de actualización denominado "Los Derechos Humanos frente al Fenómeno Migratorio de las Fronteras de México" dirigido especialmente a representantes de la Comisión Nacional de Derechos Humanos, y tuvo como objetivo proporcionar una perspectiva actual, humana y global del fenómeno migratorio a la luz de los derechos humanos en México. Este curso, prestó especial atención a las fronteras norte y sur de México, así como a las rutas transnacionales de llegada y tránsito de inmigrantes indocumentados centroamericanos, del Caribe, Europa, Asia y África.

❖ **Centro de Investigaciones sobre América del Norte de la UNAM,**

Durante 2005 se realizaron dos reuniones de trabajo con el Centro de Investigaciones sobre América del Norte. Con el diplomado presencial y a distancia denominado *Estados Unidos, México y Canadá una dimensión internacional y regional*, que se llevará a cabo durante 2006 y el primer semestre de 2007 se da inicio a los trabajos conjuntos que se realizaron con este Centro.

❖ **Universidad Rey Juan Carlos,**

España. El Presidente de El Colef participó en el curso "Inmigración, Fronteras y Diversidad Cultural en Aranjuez, los días 4 al 8 de julio del presente impartiendo la cátedra "La gestión de las migraciones: los casos de México y Estados Unidos".

La intervención fue el jueves 7 de julio dentro de la mesa redonda *Los Flujos Migratorios Internacionales*, al lado de Octavio Uña y Kiamwu Tamo. Este evento se enmarca dentro de los objetivos que signaron originalmente ambas instituciones para el intercambio de profesores y de estudiantes de los programas de posgrado. Por otro lado, se ha buscado avanzar en el área de movilidad estudiantil entre ambas instituciones, a partir de esquemas flexibles, que puedan adaptarse mejor a los marcos académicos normativos en cada país.

❖ **Instituto Ortega y Gasset,**

España. La relación con esta institución ha continuado bajo tres líneas básicas: 1. La búsqueda de temáticas y proyectos de investigación conjunta, coincidentes con los intereses y capacidad de nuestras instituciones; 2. La movilidad estudiantil de los estudiantes de posgrado; y 3. La planeación de un evento sobre migración comparativa entre España y México, tentativamente programado para 2006.

**Casa Colef**

El crecimiento y expansión que ha experimentado El Colef, permitió durante 2005 impulsar un proyecto institucional de vinculación para mantener relaciones estrechas con sectores y organismos ubicados en el centro del país, para lo cual se creó *Casa Colef* como un punto de enlace y un espacio de interacción entre las instancias, gestores y tomadores de decisiones en el ámbito de las políticas públicas y los resultados del conocimiento que se derivan del quehacer científico de la institución.



*Casa Colef* cuenta con un Centro de Divulgación que reúne el acervo bibliográfico de la institución con una perspectiva de centro de consulta, por lo que alberga el fondo editorial completo, el cual está disponible también para la venta. En dicho espacio, se actualizan constantemente las novedades editoriales y las columnas periodísticas de los investigadores.

Durante el año se realizaron en Casa Colef diversas reuniones de trabajo con actores relevantes y tomadores de decisiones. Asimismo, este espacio fue sede de cuatro eventos especializados; la presentación del libro “El revestimiento del Canal Todo Americano”, “Alineando esfuerzos hacia una comunidad migrante saludable”, “Los maras: mito y realidad” y “Las formas de la violencia en México”.



## DIFUSIÓN Y EXTENSIÓN

El objetivo principal en la organización de eventos es analizar y difundir los resultados de sus investigaciones y promover el intercambio de conocimiento entre la comunidad científica y los diversos sectores de la sociedad, además de establecer vínculos de colaboración entre ellos.

Durante 2005 El Colef realizó un total de 74 eventos en sus tres modalidades: eventos académicos, eventos de vinculación y eventos de difusión.

A continuación se describen algunos de los eventos que tuvieron mayor impacto durante 2005, por la temática, los asistentes y la vinculación lograda:

- **Alineando esfuerzos hacia una comunidad migrante saludable**, co-organizada con la Secretaría de Salud con el propósito de crear un puente de comunicación con los actores institucionales y académicos para hacer un recuento del camino recorrido y mirar hacia el futuro de las políticas públicas y la investigación en materia de salud y migración.
- **La XI Conferencia AMEC Desafíos del multiculturalismo de América del Norte**, co-organizada con la Asociación Mexicana de Estudios sobre Canadá, la Embajada de Canadá, la Universidad de Sinaloa y CETYS Universidad. El evento tuvo como objetivo

analizar los desafíos del multiculturalismo en América del Norte, junto a una agenda temática que permitió ubicar el escenario que estos países enfrentan para promover una gobernabilidad mundial basada en el multilateralismo.

- **Las formas de la violencia en México**, coorganizado con la Comisión para prevenir y erradicar la violencia contra las mujeres en Ciudad Juárez, logrando convocar a funcionarios de alto nivel de Secretarías de Estado y líderes de organizaciones no gubernamentales, a un público diverso de la academia, sector público y organizaciones de la sociedad civil para examinar el tema de referencia.
- **Coloquio Las maras: identidades juveniles al límite**, co-organizado con el Instituto Mexicano de la Juventud, Universidad Autónoma Metropolitana-Iztapalapa, Instituto Nacional de Migración y el Instituto Tecnológico y de Estudios Superiores de Occidente. En el evento se observaron las distintas formas en que se conducen estos grupos y se compartió información que permita un estudio integral del fenómeno. Al evento asistieron funcionarios de Fundaciones, Secretarías de Estado, Embajadas y diputados, además de público en general.
- **Simposio Binacional La región fronteriza noroeste de México y Texas ¿interacción e integración fronteriza?**, co-organizado con la Universidad Autónoma de Nuevo León, Texas A&M Internacional University, Gobierno del Estado de Nuevo León, Consulado General de Estados Unidos en Monterrey y la Sociedad de urbanismo en Monterrey. El Simposio tuvo como objetivo contribuir al análisis y a encontrar respuestas a las diversas preguntas sobre la situación actual y las perspectivas del proceso vigente de interacción regional del noreste mexicano con Texas. Este Simposio logro reunir a funcionarios públicos, principalmente de Desarrollo Urbano, académicos y público en general.

🌐 **Coloquio Experiencia de la frontera noroeste y visión de la historia**, co-organizado con el Programa para la integración del desarrollo regional del noroeste y su vinculación con Texas. En este Coloquio se puso énfasis en las visiones que se tienen de la historia del noreste y de la historia fronteriza. Los aciertos, los errores e incluso las aberraciones. Es decir, lo que impide y lo que favorece un análisis histórico más crítico y sustentable. El evento contó con la asistencia de académicos y funcionarios principalmente del área de turismo.

### Foros de vinculación

La difusión de conocimiento que se genera en la institución por medio de la participación y asistencia a foros, coadyuva a la consolidación de su imagen ante los distintos sectores de la sociedad como punto de referencia en el estudio de la problemática de la frontera entre México y Estados Unidos. En lo que respecta a 2005, se participó en 6 foros externos nacionales e internacionales, los cuales se describen a continuación:

🌐 Conferencia **¿Cuál es el futuro de los sistemas de pensiones?**, impartida un investigador del Departamento de Estudios de Población. Asociación de Industriales de Tijuana (DEITAC).

🌐 Ciclo de conferencias sobre temas de actualidad, en este ciclo participó una Investigadora del Departamento de Estudios de Población, con el tema **“Globalización, tiendas de autoservicio y trabajo infantil en Tijuana”**. Cámara Nacional para la Industria Electrónica de Telecomunicaciones e Informática (CANIETI).

🌐 Ciclo de conferencias sobre temas de actualidad, en este ciclo participó un investigador del Departamento de Estudios Sociales, con el tema **¿Existe la sociedad del conocimiento?**. Cámara Nacional para la Industria Electrónica de Telecomunicaciones e Informática (CANIETI).

🌐 Ciclo de conferencias sobre temas de actualidad, en este ciclo participó un investigador del Departamento de Administración Pública, con el tema de **“Seguridad Pública”**. Cámara Nacional para la Industria Electrónica de Telecomunicaciones e Informática (CANIETI).

🌐 Ciclo de conferencias sobre temas de actualidad, en este ciclo participó un investigador del Departamento de Administración Pública con el tema de **“El nuevo mapa religioso de la frontera norte”**. Cámara Nacional para la Industria Electrónica de Telecomunicaciones e Informática (CANIETI).

🌐 Ciclo de conferencias sobre temas de actualidad, en este ciclo participó un investigador del Departamento de Estudios Sociales con el tema **“La emigración de profesionales en las sociedades contemporáneas”**. Cámara Nacional para la Industria Electrónica de Telecomunicaciones e Informática (CANIETI).

### MEDIOS DE COMUNICACIÓN

Durante los últimos tres años, la presencia mediática de la institución la ha consolidado como el centro de referencia en el estudio de la problemática de la frontera norte de México, al realizarse una labor integral con los medios de comunicación a través de la atención a sus solicitudes de entrevista, el envío oportuno de información, la colaboración de los investigadores en los espacios fijos y la publicación institucional de columnas periodísticas.

Durante 2005 se registraron 1,066 impactos en los medios de comunicación, de ellos se atendieron 288 solicitudes de entrevistas e información que provinieron en casi 63% de medios de cobertura nacional, en particular de radio y televisión. Asimismo, se identificaron 633 notas publicadas en medios impresos y electrónicos que hicieron referencia a la institución, y se publicaron 145 columnas periodísticas.

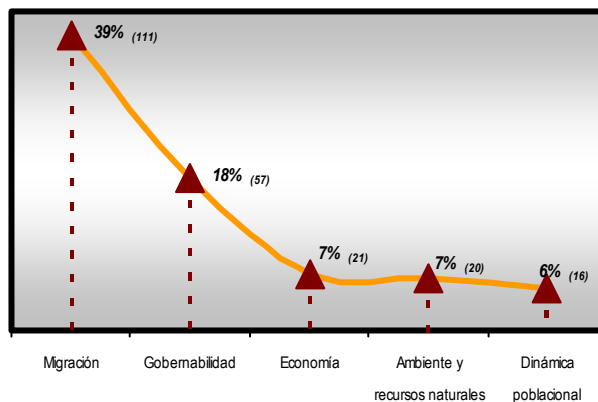

## PRODUCCIÓN EDITORIAL

La producción editorial de El Colef es uno de los mecanismos más importantes a través del cual difunde el conocimiento científico que genera. En 2005, la producción editorial de la institución fue de 22 publicaciones, los cuales se enlistan a continuación:

### Libros

- Manuel Ángel Castillo y Jorge Santibáñez, *Nuevas tendencias y nuevos desafíos de la migración internacional*. Memorias del seminario permanente sobre migración internacional. Volumen I. El Colegio de la Frontera Norte/ El Colegio de México.
- Roberto García Ortega, *Contradicciones entre planeación y realidades regionales, metropolitanas y socioambientales*. El Colegio de la Frontera Norte/ Universidad Autónoma de Nuevo León.
- Alejandro Díaz-Bautista, *Experiencias internacionales en la desregulación eléctrica y el sector eléctrico en México*. El Colegio de la Frontera Norte/ Editorial Plaza y Valdés.
- Carlos Alejandro Monsiváis Carrillo, *Vislumbrar ciudadanía. Jóvenes y cultura política en la frontera noreste de México*. El Colegio de la Frontera Norte/ Editorial Plaza y Valdés.
- Alfonso Cortéz, Scout Whiteford y Manuel Chávez, *Seguridad, agua y desarrollo: El futuro de la frontera México-Estados Unidos*. El Colegio de la Frontera Norte / Michigan State University.
- Marie-Laure Coubés, Rene Zenteno y María Eugenia Castillo, *Cambio demográfico y social en el México del Siglo XX. Una perspectiva de historias de vida*. El Colegio de la Frontera Norte / Editorial Plaza y Valdés / Tecnológico de Monterrey / Cámara de Diputados.
- César Fuentes Flores y Sergio Peña Medina, *Planeación binacional y cooperación transfronteriza en la frontera México-Estados Unidos*. El Colegio de la Frontera Norte / Universidad Autónoma de Ciudad Juárez, Chih.
- Miguel Olmos Aguilera, *El viejo, el venado y el coyote. Estética y cosmogonía*. El Colegio de la Frontera Norte / Fondo regional para la cultura y las artes.

- Rafael Vela, Alain Winckell y Michel Le Page, *La cuencas vertiente Unitarias*. El Colegio de la Frontera Norte / Institut de Recherche Pour Le Développement.
- Rafael Vela, Alain Winckell y Michel Le Page, *Cincuenta años en la historia pluviométrica de Tijuana*, Colegio de la Frontera Norte / Institut de Recherche Pour Le Développement.
- Tito Alegría Olazábal y Gerardo Ordóñez Barba, *Legalizando la ciudad. Asentamientos informales y procesos de regularización en Tijuana*. El Colegio de la Frontera Norte.
- Laura Velasco Ortiz, *Desde que tengo memoria. Narrativas de identidad de indígenas migrantes*. El Colegio de la Frontera Norte.
- Alfredo Hualde Alfaro, *Trabajo técnico, aprendizaje y trayectorias profesionales: tres estudios de Baja California*. El Colegio de la Frontera Norte.

### Revista Frontera Norte

Durante 2005, se publicaron los números 33 y 34, con un tiraje de 1000 ejemplares cada uno.

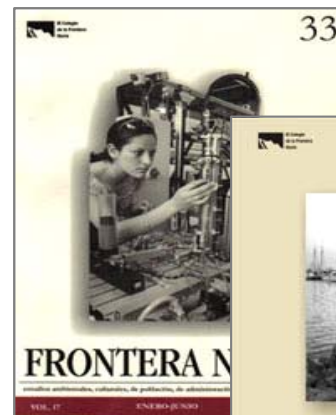



## Revista Migraciones Internacionales

Durante 2005, se publicaron los números 8 y 9, con un tiraje de 1000 ejemplares cada uno.

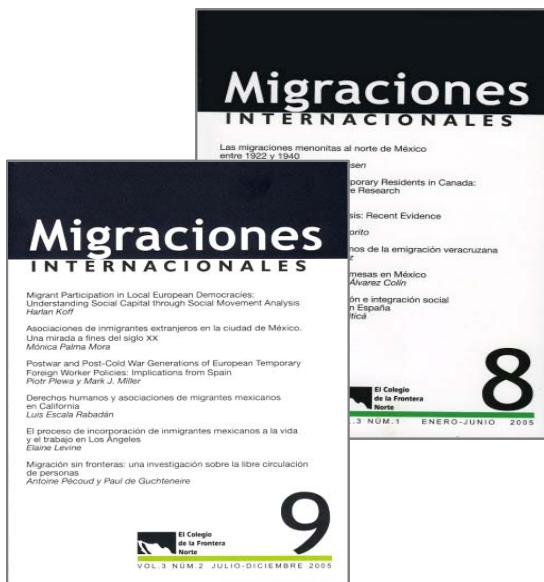

## Otras publicaciones

● Informe del Seminario Permanente sobre Migraciones Internacionales. Ciclo 2004 (bilingüe). El Colegio de la Frontera Norte.

● Informe del Seminario Permanente sobre Procesos Electorales. Ciclo anual 2004. El Colegio de la Frontera Norte.

Tipo de medio	solicitudes
periódicos	35%
radio	32%
televisión	24%
agencias de noticias	5%
revistas	3%
internet	1%

Cabe señalar que ambas revistas han sido colocadas en internet: *Frontera Norte* y *Migraciones Internacionales* se localizan en la dirección: <http://www.colef.mx/Publicaciones/RevistasInicio.asp#1>

## Documentos de Divulgación

● Rosío Barajas, Araceli Almaráz, Jorge Carrillo, Óscar Contreras, Alfredo Hualde y Carmen Rodríguez, *Industria maquiladora en México: Perspectivas del aprendizaje tecnológico organizacional y escalamiento industrial*. El Colegio de la Frontera Norte.

## Documentos de Trabajo

● Jorge Eduardo Mendoza Cota y Mary Villeda Santana, *Apertura económica y crecimiento en México: Un análisis de convergencia*. El Colegio de la Frontera Norte.

● Leticia Hernández-Bielma, Claude Berthomieu, Christophe Ehrhart, *La perspectiva actual de la teoría económica estructuralista*. El Colegio de la Frontera Norte.



## CUERPOS COLEGIADOS

Órgano de Gobierno

FIGURA JURÍDICA: ASOCIACIÓN CIVIL

	<b>ASAMBLEA GENERAL</b>		<b>CONSEJO DIRECTIVO</b>	<b>REPRESENTANTE PROPIETARIO</b>	<b>REPRESENTANTE SUPLENTE</b>
	<b>PRESIDENCIA</b>		<b>PRESIDENCIA</b>		
1	CONACYT	1	CONACYT	Ing. Jaime Parada Ávila	Lic. Alberto Mayorga Ríos
	<b>SECRETARIO TÉCNICO</b>		<b>SECRETARIO TÉCNICO</b>		
	CONACYT		CONACYT	Lic. Carlos O'Farrill Santibáñez	Lic. Héctor García Medina
	<b>ASOCIADOS</b>		<b>INTEGRANTES</b>		
2	S E P	2	S E P	Dr. Julio Rubio Oca	Mtro. José Luis León Ramírez
3	S H C P	3	S H C P	Lic. Cecilia Barra y Gómez Ortigoza	Lic. Francisco Reyes Baños
4	Secretaría de Economía	4	Secretaría de Economía	Lic. Juan Antonio García Villa	Ing. José Alfonso Gómez Hernández
5	El Colegio de México, A.C.	5	El Colegio de México, A.C.	Dr. Andrés Lira González	Lic. David Pantoja Morán
6	Universidad Autónoma de Baja California.	6	Universidad Autónoma de Baja California.	Dr. Alejandro Mungaray Lagarda	Dr. Gabriel Estrella Valenzuela
	<b>ORGANO DE VIGILANCIA Y CONTROL</b>				
	Secretaría de la Función Pública		Secretaría de la Función Pública	Lic. Mario Palma Rojo	Lic. Alejandro del Conde Ugarte
	Titular de la Entidad			Dr. Jorge Santibáñez Romellón	
	Secretario General de Planeación y Desarrollo Institucional			Ing. Jorge Molina Moreno	
	Secretario General Académico			Dr. Rodolfo Cruz Piñero	
	Director General de Administración y Finanzas y Prosecretario			Lic. Eduardo Rivera Galván	

	<b>JUNTA DIRECTIVA</b>		<b>CONSEJO DIRECTIVO</b>	<b>REPRESENTANTE PROPIETARIO</b>	<b>REPRESENTANTE SUPLENTE</b>
	<b>PRESIDENCIA</b>		<b>PRESIDENCIA</b>		
1	CONACYT	1	CONACYT	Ing. Jaime Parada Ávila	Lic. Alberto Mayorga Ríos
	<b>SECRETARIO TÉCNICO</b>		<b>SECRETARIO TÉCNICO</b>		
	CONACYT		CONACYT	Lic. Carlos O'Farrill Santibáñez	Lic. Héctor García Medina
	<b>CONSEJEROS</b>		<b>INTEGRANTES</b>		
2	S E P	2	S E P	Dr. Julio Rubio Oca	Mtro. José Luis León Ramírez
3	S H C P	3	S H C P	Lic. Cecilia Barra y Gómez Ortigoza	Lic. Francisco Reyes Baños
4	S.R.E.	4	S.R.E.	Dr. Luis Ernesto Derbez Bautista	Lic. Gerónimo Gutiérrez Fernández
5	SEDESOL	5	SEDESOL	Lic. Josefina Vázquez Mota	Arq. Craig Davis Arzac
6	El Colegio de México, A.C.	6	El Colegio de México, A.C.	Dr. Andrés Lira González	Lic. David Pantoja Morán
7	CONAPO	7	CONAPO	Lic. Elena Zúñiga Herrera	Mtro. Virgilio Partida Bush
8	Gobierno del Estado de Baja California	8	Gobierno del Estado de Baja California	Lic. Eugenio Elorduy Walther	Lic. David Reyes Yáñez
9	Gobierno del Estado de Nuevo León	9	Gobierno del Estado de Nuevo León	Lic. José Natividad González Parás	Dr. Romeo Flores Caballero
10	Universidad Autónoma de Baja California.	10	Universidad Autónoma de Baja California.	Dr. Alejandro Mungaray Lagarda	Dr. Gabriel Estrella Valenzuela
	<b>A TITULO PERSONAL</b>		<b>A TITULO PERSONAL</b>	Dr. Rodolfo Tuiran Gutiérrez	
	<b>A TITULO PERSONAL</b>		<b>A TITULO PERSONAL</b>	Profr. Manuel Ángel Castillo García	
	<b>A TITULO PERSONAL</b>		<b>A TITULO PERSONAL</b>	Lic. Marco Alfonso Lepe Cisneros	
	<b>ORGANO DE VIGILANCIA Y CONTROL</b>				
	Secretaría de la Función Pública		Secretaría de la Función Pública	Lic. Mario Palma Rojo	Lic. Alejandro del Conde Ugarte
	Titular de la Entidad			Dr. Jorge Santibáñez Romellón	
	Secretario General de Planeación y Desarrollo Institucional			Ing. Jorge Molina Moreno	
	Secretario General Académico			Dr. Rodolfo Cruz Piñeiro	
	Director General de Administración y Finanzas y Prosecretario			Lic. Eduardo Rivera Galván	

## DIRECTORIO INSTITUCIONAL

### El Colegio de la Frontera Norte, A.C. (COLEF)

Autopista Tijuana-Ensenada km. 18.5,  
San Antonio del Mar,  
Tijuana, Baja California, México  
C. P. 22560

**(01-664)**

DR. JORGE SANTIBÁÑEZ ROMELLÓN  
Presidente

Dir. 631-35-40  
Conm. 631-63-00  
Fax. 631-35-55  
631-20-38

[santi@colef.mx](mailto:santi@colef.mx)  
[presid@colef.mx](mailto:presid@colef.mx)

DR. RODOLFO CRUZ PIÑEIRO  
Secretario General Académico

Dir. 631-35-60  
Fax. 631-35-60  
[rcruz@colef.mx](mailto:rcruz@colef.mx)

ING. JORGE RENÉ ALFREDO MOLINA MORENO  
Secretario General de Planeación y Desarrollo Institucional

Dir. 631-63-03  
Fax. 631-35-47  
[jmolina@colef.mx](mailto:jmolina@colef.mx)

DRA. GUDELIA RANGEL GÓMEZ  
Directora General de Asuntos Académicos

Dir. 631-63-04  
Fax. 631-63-05  
[grangel@colef.mx](mailto:grangel@colef.mx)

DR. JOSÉ LUIS CASTRO RUÍZ  
Director General de Vinculación Institucional

Dir. 631-63-07  
Fax. 631-63-05  
[jlcastro@colef.mx](mailto:jlcastro@colef.mx)

(01-656)

DRA. MA. SOCORRO TABUENCA CÓRDOBA  
Directora General Regional del Noroeste

Tel. 616-85-78  
Fax. 616-74-90  
[tabuenca@colef.mx](mailto:tabuenca@colef.mx)

DR. ROBERTO GARCÍA ORTEGA  
Director General Regional del Noreste

**(01-81)**

Tel. 8358-6401  
8358-4981  
Fax. 8387-4645  
[rgarciaortega@infosel.net.mx](mailto:rgarciaortega@infosel.net.mx)

DR. FÉLIX ACOSTA DÍAZ  
Director General de Docencia

Dir. 631-63-15  
Fax. 631-63-16  
[acosta@colef.mx](mailto:acosta@colef.mx)

LIC. EDUARDO RIVERA GALVÁN  
Director General de Administración y Finanzas

**( 01-664)**

Dir. 631-63-06  
Fax. 631-20-41  
[edriversa@colef.mx](mailto:edriversa@colef.mx)

#### **DIRECCIÓN REGIONAL EN CIUDAD JUÁREZ**

Av. Insurgentes #3708  
Fracc. Los Nogales  
Ciudad Juárez, Chihuahua. C.P. 32460

**(01-656)**

Tel. 616-85-78  
Fax. 616-74-90

#### **DIRECCIÓN REGIONAL EN MONTERREY**

Técnicos #277, esquina Río Pánuco  
Col. Tecnológico  
Monterrey, Nuevo León. C.P. 64700

**(01-81)**

Tel. 83-58-6401  
Fax. 8387-4645

#### **OFICINA EN NUEVO LAREDO**

Calle Arteaga #1702, esquina con Calle 20 de Noviembre  
Colonia Victoria,  
Nuevo Laredo, Tamaulipas. C.P. 88030

**(01-867)**

Tel. 713-60-58  
Fax. 715-60-64

#### **OFICINA EN MATAMOROS**

Calle Herrera #169 entre 16 y 17  
Zona Centro  
Matamoros, Tamaulipas. C.P. 87300

**(01-868)**

Tel. 813-45-59  
Fax. 816-16-30

#### **CASA COLEF**

Francisco Sosa #254,  
Colonia Barrio de Santa Catarina,  
Delegación Coyoacán, México, D. F.  
C.P. 04000

**(01-55)**

Dir. 56-44-83-40  
Conm. 54-49-30-00  
Ext. 4224 y 4155  
Fax. 56-45-07-13